BIBLIOTHECA FACULDADE DE DIREITO RECIFE

UMA SECÇÃO

DIARIO DE PERNAMBUCO

EDIÇÃO DE 14 PAGINAS

JORNAL MAIS ANTIGO EM CIRCULAÇÃO NA AMERICA LATINA

A. J. de Miranda Falcão, Fundador

RECIFE — PERNAMBUCO — BRASIL | N. 182 — ANNO 112 | TERÇA-FEIRA, 15 DE JUNHO DE 1937

Dez mil pessôas acclamaram nas ruas de Fortaleza, os representantes da União Democratica Brasileira, á sua chegada ante-hontem áquella capital

O SR. CAFÉ FIHO CONGRATULA-SE COM A CAMARA PELA SUSPENSÃO DO ESTADO DE GUERRA

DECLARA O SR. JOAO NEVES QUE FARA' A DEFESA DOS PARLAMENTARES PRESOS PERANTE O SUPREMO TRIBUNAL MILITAR — EM ULTIMA DISCUSSAO O PROJECTO QUE CREA A UNIVERSIDADE DO BRASIL

RIO, 14 (A. M.) — Reuniu-se hoje a Camara sob a presidencia do sr. Pedro Aleixo. Após a leitura da acta, o sr. João Carlos Machado, designado juntamente com outros deputados, para representar a Camara na posse do sr. João Neves, na Academia de Letras, declarou não ter tido conhecimento da designação e somente por esse motivo não compareceram áquella solennidade.

O sr. Barreto Pinto levantou a questão relativa ao acto da Camara, autorisando o registro no Tribunal de Contas do contracto entre a City e o governo.

Declarou aquelle deputado que o reputava excorchante para a população carioca.

Ademais, accrescentou, o Tribunal de Contas em epoca anterior, havia negado o registro desse contracto.

Terminou aquelle deputado indagando qual o remedio de que se poderia lançar mão para essa situação.

O sr. Pedro Aleixo respondeu que não cabia nenhuma responsabilidade á Camara.

Ella se limitara a autorisar o registro do acto do executivo.

Agora somente um projecto de lei que revogasse o acto em questão é que poderia servir como o remedio pedido pelo sr. Barreto Pinto.

CONGRATULA-SE PELA SUSPENSÃO DO ESTADO DE GUERRA

Durante o expediente, usou da palavra o sr. Café Filho que se congratulou com a Camara pela suspensão do estado de guerra.

Em seguida commentou a declaração do sr. José Augusto sobre a reunião dos leaders e declarou que o movimento de novembro no Rio Grande do Norte não teve caracter communista. Criticou essa denominação, quando o sr. José Augusto, como sub-leader da maioria votára todas as medidas pedidas pelo governo, sob fundamento de atrocidades praticadas pelos communistas naquelle Estado.

Concluiu affirmando que por isso estão presos milhares de riograndenses como communistas, emquanto que outros foram obrigados a foragir-se.

Secundou-o o sr. João Neves que se referiu á prisão dos parlamentares.

Leu a defesa que acaba de apresentar e alludiu á concessão do estado de guerra, attribuindo a interesses pessoaes.

Concluiu fazendo a declaração de que defenderá os parlamentares perante o Supremo Tribunal Militar.

O sr. Arthur Santos leu um telegramma de Curityba communicando a victoria do commercio na questão tributaria, graças a intervenção do general Guedes da Fontoura, a quem o commercio prestaria homenagem.

A UNIVERSIDADE DO BRASIL

A ordem do dia inicia-se com a votação, em ultimo turno, ao projecto creando a Universidade do Brasil. O sr. Figueirêdo Rodrigues defendeu a reabertura da discussão da materia, mas a medida foi combatida pelo leader que invocou a disposição regimental.

Dado como regeitado o requerimento de reabertura, o sr. Figueirêdo Rodrigues pediu verificação, sendo a regeição approvada por 95 votos contra 68.

Foi approvado o requerimento da votação em globo das emendas. Estas foram approvadas e regeitadas de accordo com os pareceres das commissões.

Ao serem votadas as emendas no plenario, constatou-se a falta de numero, ficando a conclusão da votação adiada para amanhã.

Em seguida foi encerrada a sessão.

NA COMMISSÃO DE INDUSTRIA E COMMERCIO

RIO, 14 (A. M.) — O sr. Bandeira Vaughan apresentou na Commissão de Industria Commercio um parecer favoravel á creação do Instituto Nacional de Pesca, instituindo a taxa minima sobre pescado de importação. Essa taxa será applicada em assistencia aos pescadores, apparelhando-os de apetrechos modernizados e racionalizando a profissão.

Na Commissão especial, o sr. Barreto Filho leu o seu voto em separado sobre o parecer do sr. Aureliano Leite, relativo á emenda constitucional sobre a orthographia. O voto do sr. Barreto Filho, contrario ás emendas ao parecer do sr. Aureliano Leite, foi adoptado por quatro votos contra um.

UM PROJECTO DO SR. CAFE' FILHO

RIO, 14 (A. M.) — O sr. Café Filho apresentou na Camara um longo projecto:

a) regulando a promoção do posto de sargento;

b) assegurando a estabilidade no Exercito e na Marinha ás praças com mais de 10 annos de serviço;

c) mandando reformar com todos os vencimentos as praças affectadas por molestias contagiosas ou incuraveis;

d) concedendo aos musicos militares o direito de monte-pio, ajuda de custa quando transferidos e direito de trajar civilmente.

A Legião Republicana Catharinense homologará hoje a escolha do nome do candidato nacional

ANTECIPANDO A DECISÃO DO CONGRESSO DO SEU PARTIDO, O DIRECTORIO MUNICIPAL DO PSD DA CAPITAL CEARENSE DECIDIU APOIAR O SR. ARMANDO DE SALLES OLIVEIRA

Definitivamente assentada a ida do sr. Henrique Dodsworth para a interventoria do Districto Federal — O conego Olympio de Mello occupará uma das vagas do Tribunal de Contas

RIO, 14 (A. M.) — O sr. Arthur Bernardes recebeu de Curityba o seguinte telegramma:

"Levamos ao conhecimento de v. ex. que acaba de ser fundada nesta capital a Alliança Democratica Paranaense, a qual, interpretando os sentimentos do povo paranaense, suffragará, nas urnas, em collaboração com outras organizações politicas do Estado, o nome do eminente candidato nacional Armando de Salles Oliveira, para presidente da Republica. Confiantes na victoria que a União Democratica Brasileira vae obter pelo Brasil e pela Democracia, apresentamos ao eminente correligionario cordiaes saudações. — Ivo Leão, presidente; Nicolau Mader Junior, 1.° vice-presidente; Francisco Pereira, 1.° secretario; Aderbal Spresses, 2.° secretario; Arnoldo Blay, 1.° thesoureiro."

A CONVENÇÃO DO P. R. M.

BELLO HORIZONTE, 14 (A. M.) — Para tratar da proxima convenção do P.R.M., encontra-se nesta capital o deputado Daniel de Carvalho.

ACTIVA PROPAGANDA EM MINAS

BELLO HORIZONTE, 14 (A. M.) — O Comité Pró-Candidatura Armando de Salles, em Minas Geraes, continua activamente os seus trabalhos de propaganda politica em todo o Estado.

A' frente dessa entidade partidaria acham-se nomes de relevo social, politico e intellectual, inclusive a dra. Miletta Santiago e os drs. J. Manso Pereira e José Servulo de Mello.

NO ESTADO DO RIO

CAMPOS, 14 (A. M.) — Communicam de Itaperuna que foi ali fundado o Partido Democratico Socialista, com a presença de numerosos chefes politicos do norte fluminense. Esse partido realizará dentro em breve uma convenção dos chefes districtaes, na qual será lançada a candidatura do sr. Armando de Salles á presidencia da Republica.

Na assembléa de installação do partido discursaram os srs. José Santos Reis, Humberto Perlingueiro, Sady Sobral Pinho, Porphirio Henrique, Abelardo Vasconcellos, Oscar Andrade e coronel Luiz Ferraz.

TELEGRAMMAS DO GOVERNADOR FLORES DA CUNHA AO SR. ARTHUR BERNARDES

PORTO ALEGRE, 14 (H.) — O governador Flores da Cunha dirigiu ao sr. Arthur Bernardes o seguinte telegramma:

"Accuso recebimento do telegramma em que vossencia me communica a reunião dos senadores e deputados federaes que apoiam a candidatura presidencial do sr. Armando de Salles Oliveira, na qual foram lançadas as bases da União Democratica Brasileira.

As deliberações tomadas nessa memoravel assembléa traduzem os propositos firmes e patrioticos dos illustres representantes do Congresso, inspirados nos dictames superiores de uma causa verdadeiramente nacional.

Congratulo-me com vossencia e demais nobres companheiros pela unidade de vistas e enthusiasmo manifestados, declarando-me profundamente grato e desvanecido pelas demonstrações de apreço ao Rio Grande e applausos á minha attitude. Receba vossencia o testemunho de minha alta estima, mais vivo apreço e distincta consideração."

O ALISTAMENTO ELEITORAL DO P.C. EM S. PAULO

S. PAULO, 14 (A. M.) — Reina grande enthusiasmo em todos os postos de alistamento eleitoral do Partido Constitucionalista desta capital.

Hontem, a reportagem teve occasião de visitar o directorio districtal da Sé, onde verificou que o alistamento vem se fazendo ali de maneira intensa. Como nesse districto, o mesmo enthusiasmo se verifica nos demais.

O DIA DO SR. ARMANDO DE SALLES

RIO, 14 (A. M.) — A's 14 horas, o presidente da União Democratica Brasileira, acompanhado de um secretario e de alguns amigos, esteve na cidade, passeando pela avenida Rio Branco, de onde rumou para a Cinelandia, tomando um chá.

Depois, regressando á sua residencia, conferenciou com alguns chefes da União Democratica Brasileira e outros proceres.

A SOLIDARIEDADE DE DOIS PARTIDOS DE SANTA CATHARINA

A' noite, entre outras numerosas pessoas que visitaram o candidato nacional á presidencia da Republica, o sr. Armando de Salles recebeu o desembargador Gil Costa, que, em nome do Partido Republicano Liberal e da Legião Republicana Catharinense, ambos de Santa Catharina, presididos, respectivamente, pelo coro-

(Continua na 10ª pagina)

UNIÃO DEMOCRATICA BRASILEIRA — Com a presença de novenia deputados e senadores que apoiam a candidatura do sr. Armando de Salles foi fundada a União Democratica Brasileira, que dirigirá e coordenará as forças empenhadas em levar á victoria nas urnas o nome do ex-governador paulista, na successão presidencial. Vêem-se na photographia acima, entre outros, os deputados João Carlos Machado, Sampaio Corrêa, Antonio Carlos, Pedro Lago, Dario de Almeida Magalhães, Waldemar Ferreira, Ribeiro Junior, Raul Bittencourt e Aureliano Leite e o senador Cesario de Mello

INCONTESTAVEL A VICTORIA DO SR. ARMANDO DE SALLES EM SANTA CATHARINA

FLORIANOPOLIS, 14 (A. M.) — A proposito das successivas reuniões dos chefes da Legião Republicana Catharinense um matutino ouviu o sr. Rupp Junior que disse o seguinte:

"Estou satisfeito com os acontecimentos. Amanhã uma convenção os meus correligionarios homologarão a candidatura do sr. Armando de Salles, cuja victoria no Estado se afigura incontestavel.

Em Santa Catharina as maiores forças politicas estão com o eminente patricio, embora a maioria dos governadores esteja com o candidato da convenção organizada pelo sr. Benedicto Valladares."

O P. S. D. CEARENSE AO LADO DA CANDIDATURA DA DEMOCRACIA

S. PAULO, 14 (A. M.) — O sr. Armando de Salles recebeu de Fortaleza os seguintes telegrammas:

"Tenho a maior satisfação de communicar a vossencia que o directorio municipal do P. S. D. de Fortaleza, hontem reunido, por unanimidade de votos resolveu apoiar o nome de vossencia á successão presidencial, delegando poderes ao nosso devotado correligionario José Ramos Torres Mello, afim de representar este partido na convenção do proximo dia 15. Saudações respeitosas. — (a) Francisco Falcão, membro do directorio".

— "Communico eminente amigo que o povo cearense consagrou vibrantemente o seu nome por occasião da nossa chegada.

Os representantes paulistas e gauchos foram acolhidos com ruidoso e espontaneo enthusiasmo popular deante da antecipada manifestação dos delegados municipaes presentes".

— "Fortaleza. Tenho como certa a espendida victoria de sua candidatura no congresso do P. S. D., cuja reunião empolga a opinião publica do Estado. Saudações — (a) Democrito Rocha".

Noticias não confirmadas informam haver o exercito basco deposto as armas e Bilbáo se rendido ás tropas nacionalistas

EMQUANTO ISSO, O GOVERNO DO PRESIDENTE AGUIRRE DECLARA QUE SE MANTERA' NA CAPITAL BASCA AFIM DE DEFENDER A TODO O TRANSE A CIDADE — UM APPELLO A 24 NAÇÕES CONTRA A "DESTRUIÇÃO DA MAIS VELHA DEMOCRACIA DO MUNDO"

Numa ultima tentativa de defesa todos os habitantes masculinos foram recrutados para cavar trincheiras e levantar barricadas — Os valores em ouro e prata, enviados para a França a bordo de um vapor inglez — O exodo completo para Santander — As "settas negras italianas" romperam a linha de "El Gallo"

SAINT JEAN DE LA LUZ, 14 (U. P.) — As bellonaves que se encontram ao largo de Bilbáo, irradiaram informes segundo os quaes haviam recebido noticias, ainda não confirmadas, de que 11.000 bascos depuzeram as armas e Bilbáo se rendera ao Exercito Nacionalista.

AS BAIXAS ITALIANAS

ROMA, 14 (A.) — Foi divulgada a 4ª lista de baixas entre os legionarios italianos na frente de Madrid.

Registra de 8 a 18 de março, 231 mortos, 1.094 feridos, inclusive 123 officiaes, e 25 desapparecidos.

BOMBARDEIO SOBRE SARAGOÇA

BARCELONA, 14 (H.) — Noticia-se que os trimotores republicanos bombardearam Saragoça sobre cujo aerodromo lançaram 200 bombas.

Accentua-se que está travado um renhido combate aereo.

Dois trimotores revolucionarios já foram abatidos pelos aviões governamentaes.

CONTINUA NA CIDADE

BILBA'O, 14 (H.) — O presidente das Republicas Bascas acaba de annunciar que por emquanto o governo ainda continua nesta cidade.

GRAVEMENTE FERIDO

BARBASTRO, 14 (H.) — O escriptor allemão Gustav Aregler, que combatia em uma brigada na frente do Aragão, está gravemente ferido.

PARA OS ORPHAOS E FERIDOS

BUENOS AIRES, 14 (H.) — Um agrupamento gallego pró-Frente Popular Hespanhola lançou a idéa da mobilização geral gallega para auxiliar o governo de Valencia.

Far-se-ão collectas e todos os gallegos contribuirão com o producto de meio dia dos seus trabalhos.

Os fundos destinar-se-ão aos orphãos e feridos na defesa da Republica.

ROMPIDA A LINHA DE EL-GALLO

SAINT-JEAN-DE-LA-LUZ, 14 (U. P.) — A radio diffusora revolucionaria annuncia que as columnas nacionalistas especialmente as settas negras italianas romperam a famosa linha de defesa de El Gallo e chegaram a Lazarenes.

CONTINUA A LUTA

VICTORIA, 14 (H.) — Ignora-se qual a progressão das forças nacionalistas, á noite, na frente de Bilbáo.

As operações não devem parar durante o dia e não terminarão possivelmente sem que se produzam factos importantes senão decisivos. O tempo continu'a bom e quente. — Georges Boito — enviado especial.

"A MAIS ESPANTOSA INJUSTIÇA DA HISTORIA"

BILBA'O, 14 (H.) — O presidente do governo basco dirigiu aos governos da França, Inglaterra, Belgica, Hollanda, Noruega, Suecia, U. R. S. S., Mexico, Tchecoslovaquia, Polonia, Portugal, Dinamarca, Russia, Finlandia, Argentina, Chile, Peru' Bolivia, Paraguay, Equador, Venezuela e Suissa um appello no qual denuncia a acção de "cem aviões allemães e italianos e de grupos de mercenarios marroquinos que se encarniçam em destruir cidades e aldeias e exterminam populações."

O presidente Aguirre pede ao mundo, "si ainda resta um pouco de humanidade e de consciencia universal, que evite a mais espantosa injustiça da Historia."

EM COMPLETA DEBANDADA

HENDAYA, 1º (U. P.) — O commandante das forças nacionalistas de Irun recebeu uma communicação de San Sebastian dizendo que as forças do general Franco estão occupando Bilbáo. Adeanta, a mesma informação, que a capital basca se acha abandonada, emquanto os milicianos batem em retirada para Santander.

REPLECTA DE FUGITIVOS

SAINT-JEAN-DE-LA-LUZ, 14 (U. P.) — As bellonaves britannicas, em communicado urgente, dão conta de que os nacionalistas cessaram de atirar contra Bilbáo. Adeantam que a estrada, que vae dessa cidade a Santander, está coberta de fugitivos.

A GUERRA CIVIL NA HESPANHA — Sensacional photographia tomada no momento exacto em que o torpedo attingiu o centro do navio "Ciudad de Barcelona", que afundou em poucos minutos. (Serviço da Wide World Photos para os "Diarios Associados")

SITUAÇÃO DESESPERADORA

SAINT-JEAN-DE-LA-LUZ, 14 (U. P.) — As bellonaves britannicas que se encontram ao largo de Bilbáo, irradiaram um communicado affirmando que a capital dos bascos está cercada e em situação desesperadora.

VIRTUALMENTE OCCUPADA

SAINT-JEAN-DE-LA-LUZ, 14 (U. P.) — A emissora de Victoria annunciou hoje que Bilbáo está virtualmente occupada.

NÃO ABANDONARA' A CIDADE

FRONTEIRA FRANCO-HESPANHA, 14 (U. P.)—A emissora de Bilbáo, que desde hontem se mantinha em silencio, voltou a transmittir os seus programmas, iniciando-os com musicas ligeiras. Em seguida, annunciou que o governo permanecia em Bilbáo.

CONTRA AS REPRESALIAS INDIVIDUAES

LONDRES, 14 (H.) — O documento annexo ao texto do accordo de segurança das frotas de controle naval da Hespanha afasta o principio das represalias individuaes e não admitte repressão antes de uma consulta entre a França, Inglaterra, Italia e Allemanha.

RECUAM OS VERMELHOS

MADRID, 14 (U. P.) — Noticia-se que as autoridades militares informam que o alto commando militar de Bilbáo ordenou ás suas tropas que recuassem e tomassem posição onde a defesa fosse mais efficiente e menor o risco de vida.

A MENOS DE 3 KILOMETROS

SALAMANCA, 14 (H.) — O governo basco abandonou Bilbáo ás 16 horas de hoje tomando a direcção de Santambia.

Em companhia dos ministros seguiram todos os dirigentes republicanos. Os nacionalistas estão a menos de tres kilometros de Bilbáo.

UMA PROCLAMAÇÃO DO PRESIDENTE AGUIRRE

BILBA'O, 14 (H.) — O presidente Aguirre fará ás 9 horas uma proclamação pelo radio.

DESERTORES

BILBA'O, 14 (H.) — A situação militar continu'a estacionaria.

Prosseguem os "raids" da aviação nacionalista.

Apresentaram-se na frente basca 8 desertores das tropas do general Franco.

A INVESTIDA SOBRE MADRID

MADRID, 14 (H.) — Os jornaes affirmam que os nacionalistas occuparam somente o cemiterio e os montes de Caburitas e Pinero, na Casa del Campo.

(Continua na 8ª pagina)

O SR. ASSIS CHATEAUBRIAND FALARA' AMANHÃ AO POVO PERNAMBUCANO

Localizado pelo chefe de policia o "meeting" na praça da Independencia

Iniciando uma serie de comicios que se realizarão nesta capital em favor da candidatura Armando de Salles o sr. Assis Chateaubriand, director dos "Diarios Associados", falará amanhã ao povo pernambucano, ás 16 e meia horas, na praça da Independencia, sobre "O sentido do Norte em face da questão presidencial".

O CEARÁ RECEBE COM ENTHUSIASMO OS REPRESENTANTES DA U.D.B.

10.000 pessôas acclamam os deputados Raul Bittencourt, Moraes de Andrade, Alarico Caiuby, Fernandes Tavora e Democrito Rocha

FORTALEZA, 13 (A. M.) — Constituiu um acontecimento inedito a chegada hoje, a esta capital, dos deputados Raul Bittencourt, Moraes de Andrade, Alarico Caiuby, Fernandes Tavora e Democrito Rocha. Grande massa popular os aguardava no aeroporto.

Formando extenso cortejo, 10 automoveis e 10 auto-omnibus escoltaram os viajantes até o "Hotel Excelsior".

Ahi, chegavam, pouco depois, mais de 10.000 pessoas, que acclamavam enthusiasticamente aquelles politicos, exigindo-lhe discursos.

Assim, falaram os srs. Raul Bittencourt e Moraes de Andrade exaltando ambos o nome do sr. Armando de Salles.

Esta recepção antecipa o ardor civico que presidirá o congresso do P. S. D., do qual sairá victoriosa a candidatura nacional, pois, quasi em sua unanimidade, as representações de directorios do interior daquelle partido, manifestaram-se publicamente favoraveis ao sr. Armando de Salles.

PELOS MESMOS SENTIMENTOS

FORTALEZA, 13 (A. M.) — O sr. Moraes de Andrade declarou que, deante da vibração do povo cearense "não sabia si estava no Ceará em em São Paulo, pois ambos estão pulsando pelos mesmos sentimentos e pelos mesmos anceios de liberdade."

80 REPRESENTANTES MUNICIPAES

FORTALEZA, 13 (A. M.) — Já se encontram nesta capital noventa representantes municipaes ao congresso do Partido Social Democratico.

UNIDAS VISANDO O PODER

MAS, DE FACTO, SEPARADAS AS OPPOSIÇÕES

PORTO ALEGRE, 14 (A. M.) — A Federação analysa a posição das forças majoritarias do Partido Libertador, dizendo que uma falsa solidariedade. O ponto visado por todos é o poder.

A opposição, entretanto, dis a Federação, preside o congraçamento do povo em torno de um ideal superior e isento de ambições, mas somente de aspirações patrioticas, sem valor resgatavel de recompensas. A opposição está unida de forças do destino commum. As forças majoritarias, pelo contrario, estão separados pelo espirito de prevenção, cada qual desejando colhear-se melhor.

O sr. José Americo e os seus correligionarios "carcomidos" de Pernambuco: "Não morreram de bala em 1930, porque já tinham caido de podres"

A Legião Republicana Catharinense homologará hoje a escolha do nome do candidato nacional

(Conclusão da 1.ª pagina)

el Aristiliano Ramos e deputado federal Rupp Junior, convidou ao Partido Constitucionalista a se fazer representar na Convenção partidaria a reunir-se em 25 do corrente mez, e na qual será lançada officialmente a candidatura da União Democratica Brasileira á presidencia da Republica.

Mais tarde, o sr. Armando de Salles conferenciou longa e cordialmente com os deputados Laerte Setubal e Teixeira Pinto, do P.R.P.

Depois, conferenciaram os deputados José Pingarrilho e Luiz Tirelli, respectivamente do Pará e do Amazonas, seguindo-se os senadores Jones Rocha e Moraes Barros, os srs. Thiago Mascarenhas Filho, vereador á Camara Municipal de S. Paulo, Christiano Altenfeder, Tavares Rodovalho, Antonio Gonçalves de Campos, Salomão Jorge, Aristides Macedo Filho, coronel Cunha Leal, Plinio Marques, Leandro Mello, Stanley Gomes, politico fluminense, cel. Tancredo França, politico no norte de Minas, numerosos correligionarios e amigos, jornalistas e pessoas da sociedade, mantendo-se repleta até alem das 24 horas a residencia onde se hospeda o chefe da União Democratica Brasileira.

PARA A PROPAGANDA DA CANDIDATURA DOS GOVERNADORES

O situacionismo cearense exige a contribuição monetaria dos servidores do Estado

FORTALEZA, 13 (A. M.) — Vem causando deploravel impressão a intromissão ostensiva do officialismo estadual em favor da candidatura do sr. José Americo.

Os secretarios do Interior e da Fazenda, neste sentido, distribuiram listas encabeçadas por chefes de serviço, pedindo a importancia de um dia de trabalho a cada servidor publico para ser feita a campanha do candidato official.

Tal facto, provocou enorme repulsa no seio da população cearense que aguarda ansiosa o congresso pessedista.

O SR. HENRIQUE DODSWORTH PARA A INTERVENTORIA DO DISTRICTO FEDERAL

RIO, 14 (A. M.) — Nas rodas politicas desta capital ouvimos que está definitivamente assentada a escolha do sr. Henrique Dodsworth para interventor do Districto Federal.

Diz-se tambem que o conego Olympio de Mello irá para uma das vagas do Tribunal de Contas.

Ouvimos tambem que está solucionado o impasse creado com o preenchimento da vaga na Camara, parecendo que o sr. Fernando de Magalhães desistirá da cadeira em favor do sr. Azevedo Lima.

O sr. Mozart Lago irá para um dos cartorios desta capital.

O sr. Henrique Dodsworth acceitando a interventoria não poderá ser reeleito para a Camara sem se candidatar a governador da cidade, caso mantenha o Districto Federal a sua autonomia.

Adhesões á União Democratica de Pernambuco

A União Democratica de Pernambuco tem recebido numerosas adhesões de elementos de Recife, São Lourenço, Victoria, Bello Jardim, Caruaru, Pesqueira, Garanhuns, Rio Branco, Palmeira, Afogados de Ingazeira e outros municipios do Estado.

O dr. Fausto Campos, prestigioso chefe sertanejo, telegraphou áquella organização, exprimindo a sua solidariedade.

A União recebeu do dr Morse Lyra, influente politico em Garanhuns, o seguinte despacho:

"Sou solidario com essa agremiação na propaganda e defesa do sr Armando de Salles, para cuja candidatura venho pugnando ha meses na imprensa local. Meu apoio é a expressão sincera das minhas convicções democraticas em consonancia com o sentimento geral da nação que vê em Armando de Salles o homem-symbolo da Democracia brasileira. Abraços. — (a) Morse Lyra".

REUNE-SE, HOJE, A UNIÃO DEMOCRATICA

O directorio da União Democratica de Pernambuco reunir-se-á, hoje, ás 17 1/2 horas, na sala 26, do edificio do Banco Auxiliar do Commercio.

APOIO DO PARANA'

RIO, 14 (A. M.) — O sr. Armando de Salles recebeu, entre numerosos outros telegrammas e mensagens de todos os pontos do paiz os seguintes:

De CURITYBA — Os representantes das profissões liberaes, do commercio, das industrias, das associações de classe, dos intellectuaes e dos universitarios, pelo trabalho, pela cultura, pelo civismo do nobre povo paranaense, apresentamos a v. ex. os nossos applausos á patriotica attitude em defesa do regimen, salvando a autonomia dos Estados e a ordem federativa, vigas mestras da democracia brasileira, e levamos a nossa inteira solidariedade á candidatura de v. ex. á presidencia da Republica, como a maxima expressão que ora esplende a fé nacional pela maior grandeza, pela tranquillidade e pelos laços fraternaes da gloriosa patria commum. (aa) — Enéas Marques, advogado, professor da Faculdade de Direito, secretario da directoria da Ordem dos Advogados do Brasil no Paraná; Petit Carneiro, medico, professor da Faculdade de Medicina; Millôn Carneiro, medico, professor da Faculdade de Medicina; Elias Waram, advogado; Candido Mader, industrial; João Vianna Seller, industrial; José Pioli, Generoso Marques Netto, engenheiro chimico industrial; João Achar, commercio; Pedro Chuery, commercio; Roberto Ortalani, contador; Itaciano Marcondes, contador, os bancarios Carlos Luiz A. Maranhão, Octavio de Andrade Coelho, Tadeu Zasc, Horacio Mancini, Rubens Magno, João Pinto da Rocha, Hilda G. Pereira, Walfrido de Oliveira Franco, Manoel Andrade, Manfredim Junior, Humberto Pugliesi, Bruno Maruseig; os academicos de medicina: Marcos Merhy, Jeronymo Stempniewski Junior, Haroldo de Camargo, Plinio Camargo, Reynaldo Antonio Maciel, Washington de Giovani, Amin Ouri, José dos Arros Azevedo, Mario Pereira dos Santos, José Seller, Espiridião Peres, Mauricio Amaral, Jair Castanheira de Carvalho, José Guardamajjeo da Matta, Raul Gomide de Andrade, Walter Vieira Milhomens, Luiz Walter Milhomens, Luiz Vitagliano, Carlos da Silva Novo, Ermindo Dalo Salermo e Walter Marques Patrocinio."

DOIS PARTIDOS CATHARINENSES

RIO, 14 (A. M.) — Do coronel Aristiliano Ramos, antigo interventor federal e presidente do Partido Republicano Liberal de Santa Catharina e do deputado Ruff Junior, presidente da Legião Republicana Catharinense, o sr. Armando de Salles recebeu o seguinte telegramma:

"De Florianopolis. — Communicamos a v. ex. que o Partido Republicano Liberal e a Legião Republicana Catharinense se reunirão no dia quinze do corrente, afim de deliberarem sobre a sua candidatura á presidencia da Republica. Avultadas teem sido as manifestações de solidariedade a v. ex. O Partido Republicano, que deveria manifestar-se na mesma data, adiou a convenção para 3 de julho. Cordiaes saudações."

NADA DE EXTRAORDINARIO

RIO, 14 (A. M.) — O cel. João de Deus Canabarro, commandante da Brigada Riograndense, declarou, a proposito da entrega de armas, que o caso não tinha nada de extraordinario.

Em 1932, a Brigada gaucha recebeu algumas armas, quando enviava batalhões para São Paulo. Jugulado o movimento, dissolveram-se os batalhões provisorios. Até 1934, tinham devolvido á 3.ª Região 6.000 armas. Como era natural, o restante ficou depositado em diversas prefeituras. Esse ultimo material de guerra está sendo devolvido normalmente, restando somente 3.000 armas.

Nisto, disse o entrevistado, resume-se a falada entrega de armamentos. Tudo mais não passa de noticias sem fundamento.

O PADRE OLYMPIO DE MELLO VISITA S. CHRISTOVAM

RIO, 14 (A. M.) — O padre Olympio de Melo visitou demoradamente o bairro de São Christovam, sendo alvo de varias homenagens.

CONFERENCIOU COM O MINISTRO DA GUERRA

RIO, 14 (A. M.) — O sr. Baptista Luzardo conferenciou demoradamente, esta manhã, com o general Eurico Dutra.

A's 10.15 o politico gaucho deixava o Ministerio da Guerra.

Nada transpirou dessa entrevista.

FUNDADA A A.A.F.

FRIBURGO, Estado do Rio, 14 (A. M.) — Foi fundada nesta cidade a Alliança Autonomista Fluminense, que apoiará o sr. Armando de Salles. O enthusiasmo que o nome do candidato nacional vem despertando aqui assegura-lhe uma victoria por grande maioria de votos.

DIRECTORIOS EM TODOS OS MUNICIPIOS

RIO, 14 (A. M.) — Estão sendo organizados em todos os municipios mineiros directorios do partido que obedece á orientação do sr. Antonio Carlos, que tem desenvolvido grandes actividades politicas.

O ex-presidente da Camara dos Deputados conferencia com os chefes politicos do seu Estado, que o procuram sempre nesta capital.

O SR. GETULIO VARGAS FOI ATE' AO SR. WASHINGTON LUIZ

PORTO ALEGRE, 14 (A. M.) — "A Federação, commentando a recusa do sr. Washington Luiz em assignalar o manifesto da dissidencia perrepista, diz que elle assim procedeu, porque o sr. Getulio Vargas adoptou todos os principios governamentaes defendidos antes de 1930.

E accrescenta:

O pronunciamento do sr. Washington Luiz não é uma adhesão do sr. Getulio Vargas e sim a prova que este foi até ao ex-presidente, adoptando todos os processos de 1929."

A Federação commenta a fundação da União Democratica Brasileira, dizendo que se trata de uma campanha civica em próol da democracia, nada lhe faltando para isso.

Diz o mesmo jornal: "O Guahyba e o Tieté fundiram as suas aguas numa immensa caudal symbolica, donde há de partir a vela que há de triumphar e que a U. D. B. acaba de soltar aos ventos da Nação."

NA REUNIÃO DO SENADO

RIO, 14 (A. M.) — Na sessão de hoje do Senado o sr. Medeiros Netto communicou que o encarregado dos negocios do Peru' fôra ali para agradecer as condolencias apresentadas pelo fallecimento do embaixador Maurtua, e convidar os membros da casa para assistirem ás exequias por alma do diplomata peruano.

O sr. Costa Rego requereu a nomeação de uma commissão para representar o Senado nas cerimonias, sendo approvado o requerimento.

Na ordem do dia foi approvado o projecto autorizando o contracto do serviço da Linha Ferrea de Uberaba a Goyania.

A requerimento do sr. Nero Machado é approvada a redacção final.

Reunida a Commissão de Constituição os seus membros se limitaram a trocar opiniões a respeito de diversos projectos sujeitos ao seu estudo.

A MAIOR DESCOBERTA
Para a mulher
FLUXO-SEDATINA
(O REGULADOR VIEIRA)
A MULHER NÃO SOFFRERA' DORES
ALIVIA AS COLICAS UTERINAS EM 2 HORAS
FLUXO-SEDATINA
OS MEDICOS RECEITAM
Emprega-se com vantagem para combater as Flores Brancas, Colicas Uterinas, Menstruaes, após o parto, Hemorrhagias e Dores nos ovarios.
E' poderoso calmante e Regulador por excelencia.
FLUXO SEDATINA, pela sua comprovada eficacia é receitada por mais de 10.000 medicos. FLUXO SEDATINA encontra-se em toda a parte.

Noticias não confirmadas informam haver o exercito basco deposto as armas e Bilbão se rendido ás tropas nacionalistas

(Conclusão da 1ª pag.)

SATISFEITO DO GOVERNO ITALIANO

ROMA, 14 (U. P.) — O governo italiano mostra-se satisfeito com o accordo naval realisado entre a Grã-Bretanha, França, Italia e Allemanha para continuação do systema de fiscalização naval ás costas hespanholas.

CAÇA AOS SUBMARINOS

ROMA, 1º (U. P.) — Noticia-se que o governo basco creou um flotilha de submarinos afim de dar caça aos submersiveis allemães ou italianos que vaguearem em aguas hespanholas.

PROGRAMMAS DE MUSICA

BILBA'O, 14 (H.) — Contrariamente ao que se propalou as emissoras transmittiram normalmente os seus programmas de musicas e noticias.

GRAVEMENTE FERIDO

VALENCIA, 14 (H.) — Victima de um desastre de automovel está gravemente ferido o sr. Puig, sub-secretario da Assistencia Social.

REUNIU-SE O GABINETE DE VALENCIA

VALENCIA, 14 (H.) — O ministerio esteve reunido hoje, ás 17 e 21 horas, sob a presidencia do sr. Juan Negrin. Não foi fornecida nenhuma nota á imprensa.

DOMINAM COMPLETAMENTE

HENDAYA, 14 (U. P.) — Urgente — Informações de Irun e de procedencia nacionalista disem que os revolucionarios estão dominando completamente o estuario de Nervion e a navegação no referido rio.

NÃO NEGOCIA A RENDIÇÃO

BILBA'O, 14 (U. P.) — Urgente — O governo desmentiu que esteja negociando a rendição da cidade.

CONTINUARA' NA DEFESA

LONDRES, 14 (U. P.) — O delegado basco junto á embaixada da Hespanha declarou que o seu governo permanecerá em Bilbáo e continuará na defesa da capital.

DENUNCIA

PARIS, 14 (U. P.) — O sr. Rafael Picavea, chefe da delegação basca concedeu á imprensa uma entrevista em que disse o seguinte:

"Como representante do meu governo affirmo que no porto de Passages cinco navios allemães e um belga teem ostensivamente desembarcado nesses ultimos dias grande quantidade de material de guerra, inclusive 400 canhões que se achavam cobertos por encerados.

NOS SUBURBIOS DE BILBA'O

DURANGO, 14 (H.) — A emissora local annuncia que a luta prosegue em Begona, suburbio de Bilbáo cuja queda parece imminente.

JA' FLUCTUAM NAS CASAS DE BILBA'O

FRENTE DE BILBA'O, 14 (H.) — A emissora Nacional annunciou que ás 22 horas as ultimas informações davam a noticia que o avanço nacionalista continuava com grande intensidade na frente da Biscaya.

Adenta que as bandeiras revolucionarias já fluctuavam em algumas casas da capital basca

INALTERAVEL A SITUAÇÃO MILITAR

BILBA'O, 14 (H.) — A situação militar continua inalteravel. Continuam os raids da aviação nacionalista sobre a cidade.

EVACUADOS OS CIVIS

MADRID, 14 (H.) — O general Miaja, commandante dos exercitos governistas encarregados da defesa desta capital ordenou a evacuação immediata da população civil da cidade.

AS PRESCRIPÇÕES DO GENERAL MIAJA

MADRID, 14 (H.) — O general Miaja publicou a seguinte decisão que prescreve a evacuação:

a) dos habitantes das provincias occupadas pelos nacionalistas;

b) dos habitantes da provincia de Madrid; e dos habitantes dos arredores de Madrid.

RUDIARD KIPPLING, escrevendo no numero de 1.º de Junho d'A CIGARRA-magazine "O milagre de Purum Bahagat" — é o maravilhoso conto de sua autoria que se publica. Exemplar: 2$000 — Em todas as bancas de jornaes.

O LEVANTE DE 1935

Concluido o summario de culpa dos que não pegaram em armas

RIO, 14 (A. M.) — Ficou concluido o summario dos revolucionarios que não pegaram em armas na revolução de novembro de 1935.

Entre elles figuram os srs. Mauricio de Lacerda, Alcêdo Cavalcanti, Odilon Baptista Filho, Pedro Ernesto, coronel Moreira Lima e as sras. Maria Werneck Castro e Armando Alvaro Alberto.

Afim de apressar o processo o juiz Costa Netto dará vistas, na proxima quarta-feira, ao advogado dos accusados.

Assim dentro de tres dias serão apresentadas as allegações finaes da defesa.

Segunda-feira o processo será distribuido ao procurador para as razões finaes do Ministerio Publico.

PARA MATAR A FOME

MOÇAS VENDIDAS A SEIS CENTAVOS

ALLAHABAD, 14 (U. P.) — Noticia-se que foram vendidas moças, a preço de seis centavos, pertencentes aos aborigenes Bhils, que constituem uma população de dois milhões de almas, localizada entre Partaobs e Banwara.

Os Bhils, ao que se informa, estariam morrendo á fome.

O MOMENTO INTERNACIONAL

A desgraça que levou o marechal Toukhatchevski ao fuzilamento será susceptivel de provocar no seio do exercito uma situação desfavoravel ao regimen sovietico?

Nas condições em que se acha a Russia, parece que qualquer levante contra o governo pelas forças militares seria impossivel.

Nenhum chefe na Russia está em condições de desempenhar o papel de Bonaparte. Por outro lado, os observadores militares são accordes em dizer que o exercito não alimenta propriamente queixas contra o regimen. Não ha opposição, nem latente, nem declarada dos militares contra Staline. Este os tem procurado tratar da melhor maneira.

O augmento dos orçamentos da guerra e sobretudo do soldo, as numerosas prerogativas concedidas aos officiaes e soldados, o restabelecimento dos graus e as modificações dos uniformes e outras tantas medidas teem demonstrado uma grande solicitude do governo para com a tropa.

Depois, á medida que eleva na hierarchia militar, augmenta a percentagem dos communistas. O alto commando é todo bolchevista e a disciplina do partido fecha a porta a toda e qualquer aventura.

Em qualquer outro paiz onde o alto commando, elemento permanente, vê desfilar ministerio ephemeros, se pode falar de uma politica de Estado Maior.

Na U. R. S. S. não pode haver politica de estado maior, em face de um Poliburo estavel e que só pede aos militares opiniões technicas.

Quando se examinam de perto todos os grandes chefes militares do exercito chega-se á conclusão de que junto a Staline são todos uns "rapazolas" que se não atreveriam a conspirar contra elle.

Quanto a Vorochilov, homem politico muito mais que militar, como membro do Poliburo, sempre avalisou a politica de Staline e sempre collaborou na sua elaboração e na sua applicação.

Em todo caso, apezar da proclamada fidelidade do exercito ao regimen e particularmente ao seu poderoso secretario geral, o governo sovietico creou os "soviets militares" e os "commissarios", que desempenham junto á tropa o mais rigoroso controle politico. Recente editorial do jornal "A estrella vermelha" dizia:

— "Esses crapulas querem entregar aos espiões nippo-allemães nossos segredos de Estado. Devemos redobrar a vigilancia. A educação politica dos quadros tal é nosso problema central. Os sovietes militares desempenharão nesse dominio um papel enorme."

POSTOS EM LIBERDADE OS CHEFES DO LEVANTE DE 1935 NO RIO GRANDE DO NORTE

"São individuos perigosos cuja liberdade não podia ser concedida" — declara o juiz Barros Barretto

RIO, 14 (A. M.) — Telegramma de Natal diz que foram libertados os presos politicos envolvidos na revolução communista de novembro de 1935, que rebentou no Estado.

Entre os beneficiados estão José Macedo, chefe da Junta Governativa do Rio Grande do Norte e em poder de quem foram encontrado 110 contos retirados do Banco do Brasil, Epiphanio Guilhermino, dirigente dos assaltos aos bancos e casas commerciaes, alem de outros perigosos extremistas.

Um vespertino daqui ouviu o juiz Barros Barretto que disse o seguinte:

"Os communistas libertos são individuos perigosos cuja liberdade não podia ser concedida. Quanto á responsabilidade da libertação attribue-se á precipitação com que foi posta em pratica a ordem de soltura do ministro da Justiça."

O sr. Barros Barretto declarou ainda que o Tribunal de Segurança Nacional não foi ouvido a respeito.

Informou tambem que os juizes relatores desses processados providenciarão para a immediata captura dos extremistas, muito embora não seja facil captural-os novamente.

Comtudo medidas severas e urgentes serão determinadas immediatamente afim de prender os accusados.

O sr. Barros Barretto accentuou a necessidade do Tribunal de Segurança Nacional ser ouvido sobre a libertação dos presos politicos.

A PRISÃO DE DADIANI

PRETENDEU ADQUIRIR VENENO EM SANTOS

RIO, 14 (A. M.) — Divulga-se que as autoridades paulistas communicaram á policia carioca que Dadiani, de passagem por Santos, foi a S. Paulo e tentou adquirir no Instituto de Butantan uma certa quantidade dum virus.

Ignora-se entretanto qual a especie desejada.

Accrescentam as autoridades bandeirantes que Dadiani se apresentou sem declinar o nome mas em face dos retratos publicados foi identificado como o individuo que ali estivera afim de fazer a referida acquisição.

Esse individuo, adeantam as informações, declarára estar em transito pelo porto de Santos, mas não conseguiu apresentar as credenciaes que lhe facultassem a compra do virus desejado.

Por esse motivo não foi satisfeito.

A PRISÃO DE DADIANI

PARIS, 14 (H.) — Noticia-se que Dadiani foi preso em Peruwlz, na fronteira franco-belga.

DECLARAÇÕES DE DADIANI

PARIS, 14 (H.) — Noticia-se que Dadiani foi preso ao tomar um trem em Jamapes, pois não tinha passaporte.

Declarou a principio que se encontrava na França como turista.

Quando comprehendeu que fôra reconhecido declarou que fugira do navio brasileiro "Raul Soares" e se acumpliciaria com uma pessôa, cujo nome não quiz declinar.

Viajara em pequenas etapas attingindo assim as fronteiras.

Dadiani não deu respostas ás perguntas sobre o desapparecimento do seu amigo Peroni.

NEGA QUE HOUVESSE MORTO PERONI

BRUXELLAS, 14 (H.) — A curiosidade perdeu Dadiani.

Atravessou a fronteira á pé, dirigiu-se para Bonsecours, localidade de peregrinação onde não foi notado no meio dos numerosos visitantes francezes.

Em Bonsecours, Dadiani tomou uma conducção para Leriwels.

Durante a viagem fez perguntas singulares ao conductor, e este, desconfiando, chamou a policia.

Verificada a sua identidade, Dadiani negou que tivesse assassinado Peroni. Disse que fugiu porque as suspeitas tinham recaido sobre a sua pessôa e para preparar melhor a sua defesa.

O inquerito prosegue.

Para molestias do FIGADO
PARIQUYNA
Efficaz nas ictericias, congestões hepaticas, angiocolites e manchas da pelle.

APSA
Auxiliadora Predial S. A.
Circunscripção de Recife
Avisa aos seus distinctos Mutuarios que as prestações deste mez, devem sêr pagas até ao dia 21, e que só tomarão parte no sorteio para anticipação da contemplação, os contractos que tiverem pago 10% ou mais dos seus valôres, e estejam rigorosamente em dia.
A "APSA" já entregou em Recife, NOVENTA E SEIS CASAS, no valôr de 2.005:000$000 rs. Distribuiu desde a sua fundação, ha 5 annos, CINCOENTA E UM MIL CONTOS, sendo a maior, a mais antiga e a mais solida Sociedade Economica Collectiva do Brasil.
Antes de firmar o seu Contracto com "QUALQUER" Sociedade Constructôra, "CONFRONTE" e estude os inegualaveis Planos da "APSA" e verá que nenhuma Cia. offerece tantas garantias como a "Auxiliadôra Predial S. A." para a entrega VERDADEIRA e economica do seu LAR PROPRIO.
Correspondentes em Recife
NEVES, CAMPOS & Cia.
2.º And. Banco Auxiliar do Commercio.

CORAÇÃO, AORTA E DOENÇAS INTERNAS EM GERAL
Clinica do Dr. Geraldo de Andrade
Altos do Banco Auxiliar do Commercio

REINA PAZ NO PARAGUAY

ASSUMPÇÃO, 14 (U. P.) — Circulam versões da queda do governo Raphael Franco e de alteração da ordem no paiz.

Essas noticias são absolutamente infundadas.

A United Press se encontra em condições de desmentir taes boatos.

POSTOS EM LIBERDADE OS PRESOS POLITICOS DO PARA'

RIO, 14 (A. M.) — Informam do Pará que foram postos em liberdade os presos politicos que se encontravam recolhidos aos presidios.

EMBARCOU HOJE PARA O RECIFE O SR. GILBERTO FREYRE

RIO, 14 (A. M.) — O escriptor Gilberto Freyre seguirá amanhã para esta capital, passageiros do *Highland Princess*.

PRISÃO DE VENTRE
INDIGESTÕES
MAO HALITO
ACIDEZ
CURAM-SE COM
Sal de uvas PICOT

REUNIU-SE HONTEM O DIRECTORIO CENTRAL DO P. S. D.

NOVOS DIRECTORIOS MUNICIPAES

Reuniu-se hontem o directorio central do Partido Social Democratico de Pernambuco. Estiveram presentes os seguintes membros: srs. Carlos de Lima Cavalcanti, presidente; padre Felix Pimentel Barretto, Arsenio Meira de Vasconcellos, Renato Carneiro da Cunha, Angelo de Souza, effectivos; Arlindo Figueiredo, Livino Virginio Pinheiro, Antonio Gonçalves de Lima e Renato Bastos da Silveira, supplentes, respectivamente, dos srs. Domingos Marques Vieira, José de Sá Bezerra Cavalcanti, Thomaz de Oliveira Lobo e Arnaldo Olintho Bastos.

Na alludida reunião, foram constituidos os directorios dos seguintes municipios:

GRAVATA' — José Rodrigues Chaves, Joaquim Correia de Mello, Urbano José Alexandrino, dr. José Ferreira Escobar e Antonio Ferreira da Costa.

GLORIA DE GOYTÁ' — Joaquim de Lemos Vasconcellos, Arthur Alves de Albuquerque, Luiz de Lima Vasconcellos, Antonio Correia de Hollanda e Aurino Correia Lima.

SERINHAEM — Americo de Siqueira Britto, Delmiro Gomes Ferreira, José Bernardino Ximenes, Heleno Luiz Soares e Henrique Oscar da Costa.

ITAMBE' — Dr. Eduardo Correia do Rego Barros, Mario Velloso de Araujo Borba, dr. Manoel Gomes de Sá, Eduardo Hugo Cavalcanti Lins e Manoel Guedes Correia Gondim.

PEDRA — Antonio Tenorio de Carvalho, Ignacio José Torres Galindo, Augusto de Araujo Japiassú, Manoel Joaquim da Silva e Manoel Camello Netto.

QUIPAPA' — Eloy Maltz de Alencar, Antonio de Hollanda Cavalcanti, Pedro de Araujo Cavalcanti Doca, Aureliano Alves da Silva e Euclides Santos.

Visitae a Exposição de Fotografias de uma viagem Sul-Americana tiradas pelo famoso photographo Dr. Peter Fuss com a SUPER-IKONTA 6x9 da ZEISS-IKON na OPTICA UNIVERSAL, Rua João Pessôa 237, H. HARTMANN & Cia.

Gerações e gerações de doentes do estomago encontraram nas PILULAS DE REUTER a completa cura dos seus males.

Asylo de Mendicidade

Assis CHATEAUBRIAND

RECIFE, 14 — Pernambuco nos promette uma safra rica de votos para o candidato nacional. Os correligionarios fervilham, na opposição, no governo, entre os independentes e até os indifferentes, os catholicos e os agnosticos.

Poderemos chamar sem exaggero, de legião, os que suffragam o sr. Armando de Salles. Pernambuco não se quer mostrar ingrato ao homem que affirmou o Brasil e presidiu a limitação do assucar em São Paulo e no Sul, contrariando os interesses do seu proprio Estado, em favor da sobrevivencia do cannavial pernambucano.

Em nossa terra os partidarios do candidato nacional augmentam de hora em hora. De dentro das fileiras do officialismo somos gratificados através da imprensa situacionista, com um clima ainda mais benigno e optimista.

Das columnas dos illustres confrades do "Diario da Manhã" e da "Tarde", longe de soprarem gazes sulfurosos, o que nos embala são ternos zephiros e brisas maviosas.

Graças a Deus a campanha zeamericanista está sendo aqui feita por poetas, sociologos, escriptores de ficção, pintores e artistas, que montaram um observatorio astronomico, e é desse observatorio que elles falam a Pernambuco.

E falam o que? Cousas inquietadoras, promessas de estarrecer as multidões.

Ha duas semanas no Recife só se fala de pobreza, de pindaiba, de penuria, como se o ideal economico de uma collectividade fosse a miseria dos "coolies" ou a indigencia dos "fellahs."

Quando este pobre Norte, flagellado por tantos seculos de soffrimento, vê erguer-se de São Paulo um candidato que lhe accena com a prosperidade — a prosperidade de um governante que em tres annos, fez do algodão uma riqueza de 800 mil contos por anno, dentro de São Paulo, daqui nos respondem: — "nosso candidato é pobre, é pauperrimo, elle pensa é nos necessitados, nos que teem fome, porque elle mesmo é um flagellado."

Tragica linguagem para alimentar as esperanças de uma communidade que, aspira erguer o seu nível de vida ao da communidade bandeirante.

Dir-se-ia que a presidencia José Americo vae ser um vasto asylo de mendicidade, tendo o general Manoel Rabello como administrador geral.

Pernambuco e o Nordeste repellem essa candidatura hindu' dos intocaveis. Elles querem um presidente que lhes traga riqueza, que enriqueça os nordestinos e que lhes dê muita saúde e gordura.

Em uma palavra: o que sinto que pretende a nossa gente é mesmo o presidente americano, da nossa valente campanha americana, um portador de prosperidade, que faça rebentar por aqui o olho d'agua do dinheiro, e não o leader da mendicidade organizada, da pindaiba explorada, com que nos ameaçam os rapazes da esquerda da candidatura dos governadores.

CONVITE AO POVO PERNAMBUCANO

A União Democratica de Pernambuco convida ao povo para assistir ao meeting que o dr. Assis Chateaubriand realizará amanhã, ás 16 e 1/2 na praça da Independencia sobre o "Sentido do Norte em face da questão presidencial"

CAUSA SERIAS APPREHENSÕES O MOVIMENTO GREVISTA QUE SE PROCESSA NOS EE. UNIDOS

O governo norte-americano resolve adoptar medidas de emergencia para evitar futuros disturbios

CLEVELAND, 14 (U. P.) — Por iniciativa do governo federal e dos governadores de tres Estados da União, foram adoptadas as seguintes medidas de emergencia destinadas a evitar e reprimir possiveis excessos praticados pelos grevistas da industria siderurgica:

1º. — Em Monroe, Estado de Michigan, tremendos guardas da policia especial dissolveram as linhas de grevistas com gazes lacrimogenios. Os grevistas tentaram invadir a cidade, não o fazendo devido ao appello do sr. Homer Martin, presidente do syndicato dos operarios da Industria de automoveis.

A fabrica subsidiaria da **Republic steel Company**, existente em Monroe, foi aberta novamente pelos operarios que não adheriram á greve e annunciou que está funccionando quasi normalmente.

2º. — O governador de Ohio, sr. Martin Davey, presidiu em Columbia a primeira conferencia conjuncta de grevistas e empregadores, desde que a greve teve inicio.

CONTRACTOS PROPOSTOS

As companhias de aço reiteraram que não assignarão os contractos propostos pelo comité de operarios da industria do aço pertencente ao Comité de Organização Industrial.

3º. — O sr. Perkins, ministro do Trabalho dos Estados Unidos, enviou, para servir de mediador na conferencia realizada em Columbia pelo governador Martin Davey, o sr. James Dewey.

4º. — O governador Clifford Townsend, do Estado de Indiana, conferenciou com os leaders locaes da grève e com os directores de duas companhias que têm fabricas naquelle Estado.

5º. — O governador Murphy, de Michigan, chamou os prefeitos de tres municipios para discutirem a "inquietação reinante" em Monroe e Pontiac.

Um avião da **Republic Steel Company** foi attingido por tiros de canhão ao levantar vôo do aerodromo de Cleveland, que o prefeito Harol Burton tinha determinado não fosse usado por aquella companhia.

A greve estendeu-se a Bethlehem, onde uma grande fabrica emprega quinze mil operarios.

UM INQUERITO

WASHINGTON, 14 (H.) — A Commissão Parlamentar dos Correios estudou a possibilidade de abrir um inquerito sobre os incidentes occorridos recentemente na greve da **Republic Steel Company** e ouviu o relatorio do director geral dos Correios, sr. Howes.

Haverá nova reunião da Commissão para resolver se dará andamento á resolução do senador Bridges, que preconiza esse inquerito.

MEETING ANNUNCIADO

DETROIT, 14 (U. P.) — O governador do Estado de Michigan, sr. Murphy, conversou com os chefes da milicia e da policia do Estado e altos funccionarios da municipalidade, a respeito do annunciado meeting dos membros da Commissão Organizadora Industrial, sendo em seguida ordenada a mobilização dessas forças.

O prefeito de Monroe, sr. Knagg, declarou que se o governador se negar a mandar tropas, elle exercerá seus poderes de emergencia, em virtude dos quaes a entrada em Monroe só é permittida mediante autorização especial.

O sr. Knagg descreveu o plano como uma especie de "lei marcial autonoma".

O DIREITO DE REUNIÃO

O governador Murphy declarou que mandará a Monroe quaesquer contingentes da força policial que forem necessarios para garantir o direito de reunião e de liberdade de palavra.

A decisão do governador foi annunciada após uma communicação do sr. Homer Martin, presidente da Associação dos Trabalhadores em Automoveis, declarando que o meeting terá logar no ponto e hora previamente combinados.

SEUS REFLEXOS EM TODOS OS RAMOS DE ACTIVIDADE

NOVA YORK, 14 (U. P.) — O alastramento das greves e os conflictos registrados nos centros industriaes do paiz causam serias preoccupações nos circulos financeiros, onde se prevê o retrocesso da actividade geral dos negocios, se não fôr rapidamente resolvido o problema operario.

As paredes affectam as empresas productoras de aço, independentes, incluindo a **Bethleem Company** e os effeitos da suspensão do trabalho nesses estabelecimentos industriaes já se reflectem em outros ramos da actividade fabril cuja producção declina.

A industria de automoveis soffre as consequencias dos conflictos operarios, assim como os preços dos generos a varejo.

PEDIDA A INTERVENÇÃO DE ROOSEVELT

NOVA YORK, 14 (H.) — As greves nas industrias de aço que affectam cerca de 100.000 operarios entram na terceira semana sem perspectivas de qualquer solução.

O governador de Ohio pediu a intervenção do presidente Roosevelt afim de resolver o conflicto.

Realizou-se esta tarde em Michigan um comicio monstro de protesto contra a mobilização da guarda nacional que foi decretada por alguns governadores dos Estados attingidos pelo movimento.

OS CENTROS EDUCATIVOS OPERARIOS E AS FESTAS SANJUANESCAS

Prometem se revestir de brilho as festas do São João nos Centros Educativos operarios. Para que os trabalhadores possam melhor comprehender o sentido social dos festejos, o Directorio Centrista teve, este anno, a iniciativa de organizar a "Semana do Milho" que se iniciará no proximo dia 18 do corrente, com um programma de palestras e demonstrações praticas sobre o milho e seus productos.

Em cooperação, com os Centros Educativos se acham a Directoria de Agricultura e o Radio Club de Pernambuco. Assim, em todos os bairros operarios do Recife será festejado o São João, com fogueiras, cangicas e milho verde.

Orientando e educando o povo, os Centros proporcionam aos trabalhadores uma noite alegre e cheia de ensinamentos uteis, fazendo reviver, ao mesmo tempo as nossas tradições e os nossos costumes.

Opportunamente, daremos mais pormenores sobre a "Semana do Milho".

Rhum Vegetal

MODERNO - PODEROSO - EFFICAZ

nas Tosses - Grippes - Bronchites

O carro moderno

PARA A MULHER MODERNA

BELLEZA - CONFORTO - MODERNISMO - DISTINCÇÃO

DOTADO de bellas e distinctas linhas aerodynamicas, o novo Ford V-8 continuará moderno, annos afóra, no Futuro! Excepcionalmente espaçoso, de marcha ultra-suave, graças ao seu molejo especial, offerece, ainda, a segurança inegualavel de uma carrosseria inteiriça, inteiramente de aço, e de novo systema de freios, de grande sensibilidade, que pára o carro instantaneamente, com 1/3 de pressão a menos! Com motor de 60 qu de 85 H.P., á opção, o novo Ford V-8 é, essencialmente, o carro moderno para a mulher moderna!

Chegou hontem ao Recife o deputado Souza Leão

No Rio a palavra de ordem é: Armando de Salles - Um movimento que empolga a nação inteira - Falando aos pernambucanos

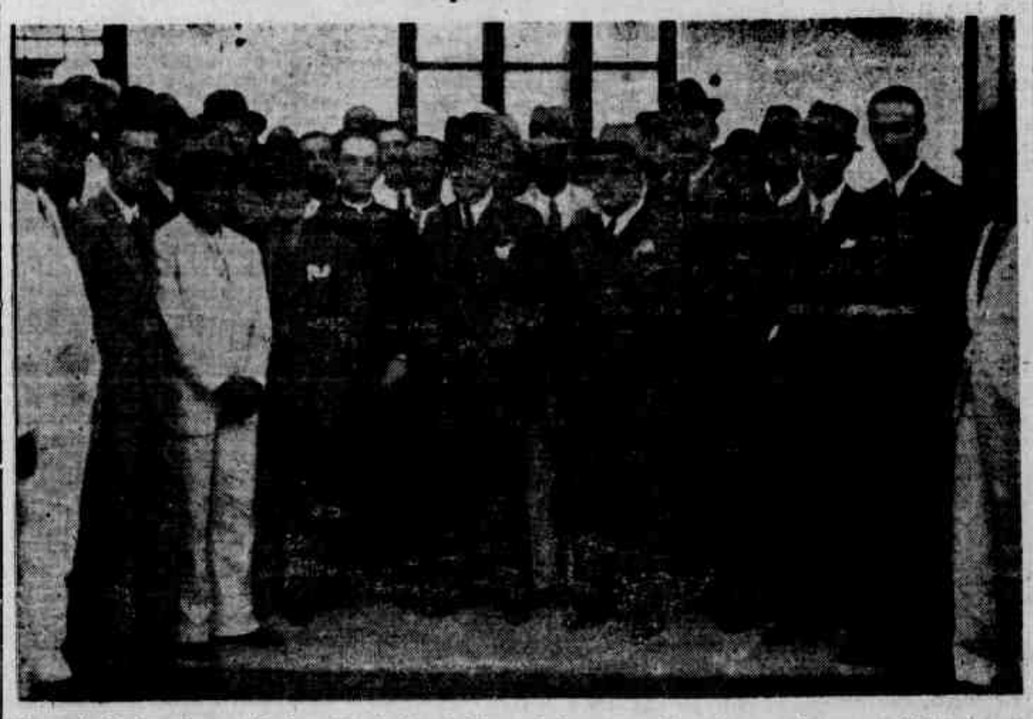

Flagrante do desembarque do deputado Eurico de Souza Leão que se acha entre os amigos e correligionarios que o foram receber

Viajando pelo Clipper da carreira chegou hontem ao Recife o sr. Eurico de Souza Leão, representante pernambucano na Camara Federal.

Recebido por grande numero de amigos, falou ligeiramente á reportagem no aeroporto da Panair:

— "Venho rever amigos e ao mesmo tempo sentir o ambiente politico de Pernambuco.

Neste momento, em que se inicia uma campanha eleitoral sem par no Brasil, é preciso que todos estejam a postos.

E' necessario, portanto, que venha observar em minha terra como está sendo conduzida a campanha da successão presidencial.

O Rio está empolgado com a candidatura do nome que a Nação escolheu.

Posso affirmar que o ambiente politico ali se resume em um nome: *Armando de Salles Oliveira*.

O enthusiasmo pelo nome do ex-governador paulista attingiu todas as classes. Empregados no commercio, funccionarios, estudantes, entre todos esses o candidato nacional encontrou a mais franca acceitação.

Esse movimento politico tão expontaneo só apresenta um similar em nossa historia da Republica: a campanha de Ruy em 1910, quando o povo conscio de seus direitos oppunha o grande civilista ao candidato do Cattete.

E no panorama politico nacional vê-se claramente que emquanto a candidatura do sr. José Americo diminue entre os proprios meios officiaes, as adhesões crescem e se avolumam vertiginosamente em torno do sr. Armando de Salles."

FALANDO AOS PERNAMBUCANOS

Hontem ás 20 horas, o sr. Souza Leão proferiu no Radio o seguinte discurso:

— "Pernambucanos! A successão presidencial da Republica, no regimen que adoptamos, é um facto de tal relevancia, é um acontecimento que diz tão de perto com os proprios alicerces em que estamos a nossa Patria, que, pequeno por demais, acanhado mesmo, é o ambito dos quadros partidarios, para decidil-a.

Deve ser definida não com o sentimento malsão do regionalismo ou do interesse partidario, mas tendo-se deante dos olhos tão só, os alevantados interesses do Brasil e sacrosantos direitos do seu povo.

A opinião em nosso paiz agita-se através de largas bandeiras, correspondentes a varias correntes politicas. Existem sem duvida nenhuma, agremiações diversas, umas com sentido conservador, outras corporificando as aspirações progressistas das massas e propendendo a grandes reformas. Mas, essas agremiações, nem sempre, surgem classificando, normalisando, systematizando a vida constitucional do paiz. Formam-se muita vez, em derredor de um interesse personalissimo, limitado a uma zona ou a um grupo.

A actual successão presidencial vem golpear fundo essa velha usança brasileira.

Os homens que estão á frente deste impressionante movimento civico, acabam de fundar a União Democratica Brasileira, que tem como objectivo precipuo propugnar pelo bem do paiz, por um governo, segundo affirmou Octavio Mangabeira em discurso memoravel, em condições de bem exercer-lhe a administração, pela observacia do regimen, pela pratica, sincera e honesta das instituições democraticas. Tem como finalidade a União Democratica propiciar ao paiz uma construcção partidaria, nacional, que nos dias difficeis, possa servir ás instituições e ao regimen.

Tendo em vista programma de tão largas proporções, patrocinado e defendido por forças que destructam illimitado credito perante a nação, não vacilei em dar-lhe a minha integral solidariedade.

Não sei como o Partido Republicano Social, ao qual dei sempre o meu apoio, nos seus bons e máos dias, principalmente nestes, vae encarar esse acontecimento. Deplorarei si tiver de dissentir de sua orientação final e definitiva, pois serei, assim, obrigado a afastar-me de velhos companheiros de lutas, dentre os quaes destaco amigos dilectos.

O bem do Brasil não comporta sentimentalismos.

Tenho a consciencia de que no Parlamento Nacional, desempenhei com honra, com destemor, embora sem brilho, os compromissos que assumi com o Povo Pernambucano. Nem seria capaz de assumir compromisso para os não cumprir.

Armando de Salles não necessitava para maior realce da sua vida publica, de se jogar na ingente luta que já devisamos. Foi o Brasil, a salvação de seu credito, a honra de suas instituições que o levou a esse grande gesto, de tanta repercussão nos sectores da vida nacional e que tanto commoveu a alma do Brasil: a renuncia do governo de São Paulo.

Conheço sobejamente os pendores liberaes de minha gente, do povo de minha terra. Em nenhum tempo, com sacrificios ou sem elles Pernambuco deixou de collaborar nos grandes feitos do patriotismo brasileiro.

Não seria agora, tendo em vista o acontecimento que affecta tão de perto a vida da nação, que elle iria ficar indifferente numa posição de incompreensivel renuncia.

Não, senhores, Pernambuco hoje, mais do que nunca tem um grande destino a cumprir na vida nacional!"

TOMAR FOSFOTONI

é zelar pela sua propria saúde. Compre hoje mesmo um vidro ou uma caixa que encontrará a verdade

Homenagem ao dr. Luiz Delgado

Reuniu-se hontem á tarde, no salão XI de Agosto da Faculdade de Direito a commissão de estudantes que levarão a effeito uma homenagem ao dr. Luiz Delgado, por motivo de suas provas no concurso a que ultimamente se submetteu naquelle estabelecimento de ensino.

Depois de tomadas as providencias preliminares ficou assentado que opportunamente se publicará o local onde se realizará a manifestação.

UM TELEGRAMMA DO POETA CORREIA DE OLIVEIRA AO SR. ASSIS CHATEAUBRIAND

O sr. Assis Chateaubriand, director dos **Diarios Associados**, recebeu hontem do grande poeta portuguez Correia de Oliveira o seguinte telegramma:

"Profundamente grato á magnimidade dos seus jornaes e ás gentilezas de v. exc., lastimo não ter o honroso ensejo de poder pessoalmente apresentar os meus agradecimentos — (a) **Correia de Oliveira.**"

O poeta Correia de Oliveira é aparentado com a familia do Conselheiro João Alfredo Correia de Oliveira. O pae de João Alfredo era primo irmão do poeta.

CENTRO ACADEMICO DE DIREITO

A POSSE DE SUA NOVA DIRECTORIA

Em sessão solenne realisada hontem á noite no Salão XI de Agosto da Faculdade de Direito do Recife, presente grande numero de associados e estudantes das demais Faculdades, foi empossada a nova directoria do Centro Academico de Direito.

Compareceram representantes das diversas sociedades academicas e pessôas gradas.

Foi marcada para 3.ª feira proxima, ás 20 horas, uma sessão de directoria em que serão tratados varios assumptos de interesse desse orgão de classe.

Na roça ou na cidade

Em toda a parte se encontram motivos para alegrias e tristezas. Felizes os que se conformam com a propria situação, seja na roça ou na cidade. Ha pessoas, entretanto que nunca estão satisfeitas e querem sempre estar onde não estão. Se na cidade desejam estar na roça; se na roça, querem estar na cidade. Não devem esquecer, os que vivem no interior, as vantagens e faculdades que usufruem nos meios tranquillos.

Nas cidades movimentadas despende-se mais energia nervosa. Os ruidos, os perigos das ruas, o lufa-lufa esgotam e irritam sobretudo as pessôas que trabalham sem descanço nem methodo.

Para combater as depressões nervosas, a perda de phosphato, a falta de disposição para o trabalho physico e mental, recommenda-se um medicamento phosphorico. Dentre os mais aconselhados destaca-se o Tonofosfan da Casa Bayer, que vem sendo largamente empregado em adultos e em creanças, com os melhores resultados.

ARTES E ARTISTAS

O CONCERTO ERNANI BRAGA AMANHA NO SANTA ISABEL

O maestro Ernani Braga realiza amanhã á noite, no Theatro Santa Isabel, o seu concerto de despedida, por ter de seguir, dentro de breves dias, para o sul do paiz.

O virtuose, que tem dado a Pernambuco, em varios annos de actividade profissional, uma grande somma de trabalho, terá sem duvida, amanhã, uma festa brilhante.

Collaboram com o director do Conservatorio, na apresentação do Concerto de Schumann e na execução de peças da autoria do recitalista, o professor Alberto de Figueiredo e as senhoritas Edinar Altino, Maria de Lourdes Lima de Góes, Niedja Dias e Maria Lucia Cintra do Amaral.

E' o seguinte o programma:

SCHUMANN — Concerto em lá menor.

Allegro affectuoso — Intermezzo — Andantino Gracioso — Allegro vivace. 2º. piano — Alberto de Figueiredo.

II

ERNANI BRAGA: a) Brejeiriess — Sobre um thema de E. Nazareth.

b) — Trio classico: Pierrot, Colombina, Arlequim.

c) Tres duetos sobre trovas brasileiras (da colle. Afranio Peixoto).

Primeiras vozes: — Edinar Altino e Maria de Lourdes Lima de Góes.

Segundas vozes: — Maria Lucia Cintra do Amaral e Niedja Dias.

III

CHOPIN — Estudo em mi maior.

Estudo em lá menor.

Berceuse.

Improviso em lá bemol.

Scherzo em si b. menor.

LISZT — São Francisco de Paula andando sobre as ondas.

Ingressos no Conservatorio e na Optica Universal.

80 MODELOS, com explicações detalhadas para confecção, na rotogravura feminina d'A' CIGARRA-magazine. — Exemplar: 2$000. Em todos os jornaleiros.

dôr, grippe, resfriados? Guarainá

Summario da Imprensa

Recebemos os ultimos numeros do **Tico-Tico**, d'**O Malho** e do **Cine-Arte**. Inserem como de costume materia de actualidade e do mais vivo interesse para os seus numerosos leitores.

REVISTA PEDAGOGICA — Circulará dentro em breve a **Revista Pedagogica**, que obedecerá á direcção do sr. Adalberto Guerra.

O novo orgão, que é editado em Maceió, se occupará dos problemas que dizem respeito á educação.

DIARIO DE PERNAMBUCO

DIARIO DE PERNAMBUCO S. A.
Director: Dario de Almeida Magalhães
Director-gerente: José Bandeira de Oliveira
Endereço: Praça da Independencia
Recife — Telegrammas: DIARIOCO
Telephones: Escriptorio, 6027
Redacção, 6659

EXPEDIENTE

A correspondencia de ordem commercial deve ser exclusivamente endereçada ao Director-gerente.

Para annuncios procure o DEPARTAMENTO DE PUBLICIDADE pessoalmente ou pelo phone 6027.

ASSIGNATURAS

Anno — 55$000 Semestre — 30$000
(Nos paizes signatarios da Convenção Postal Pan-Americana):
Anno — 78$000 Semestre — 42$000
(Nos paizes signatarios da Convenção Postal Universal):
Anno — 138$000 Semestre — 78$000
AS ASSIGNATURAS SÃO PAGAS ADIANTADAMENTE

SUCCURSAL EM PARIS: Societe Mutuelle de Publicité, Rue Sougemon, 14; SUCCURSAL NO RIO DE JANEIRO: A. Herrera, Rua Dodrigo Silva, 11-1.º Phone, 22-0350; SUCCURSAL EM S. PAULO: Libero Badaró, 24-2.º Phone 2-0715; SUCCURSAL EM MACEIÓ: dr. Diegues Junior, Rua do Commercio, 178; SUCCURSAL EM JOÃO PESSÔA: Hildebrando Moraes, Rua Maciel Pinheiro, 74-1.º; SUCCURSAL EM NATAL: Mario E. Lyra, Av. Tavares de Lyra, 93, 1.º andar; SUCCURSAL EM CAMPINA GRANDE (Parahyba): João Souto, Praça do Rosario, 7862.

Avisamos ao commercio e aos nossos freguezes que o unico cobrador do DIARIO DE PERNAMBUCO nesta praça, é o snr. José Floria.

O EXEMPLO DA OPPOSIÇÃO CEARENSE

A opposição cearense está dando uma demonstração de vitalidade politica que impressiona. A recepção feita em Fortaleza aos srs. Moraes de Andrade, Alarico Caiuby e Fernandes Tavora constituiu verdadeiro acontecimento, e tal foi o ambiente de enthusiasmo pela candidatura nacional que um dos oradores declarou que tinha a impressão que estava vivendo o clima de São Paulo.

Os cearenses que integram o Partido Social Democratico estão dando admiravel demonstração de brasilidade, não se dobrando á pressão que se vem fazendo em torno da candidatura José Americo, sob o pretexto de que é um candidato do norte.

E' um falso presupposto esse, pois não ha candidato do norte ou do sul. O sr. Armando de Salles Oliveira é mais do que tudo um candidato nacional. E o candidato nacional é aquelle que maiores seguranças offerece ás populações brasileiras, indistinctamente.

Os cearenses sentem-se perfeitamente á vontade para suffragar o nome do sr. Armando de Salles, não só porque ella surgiu de um legitimo movimento democratico (não esquecer que o Ceará é a terra em que mais altaneira tem viscejado a arvore da liberdade) como porque elle tem a visão profunda de todos os problemas brasileiros.

O Brasil é um paiz que não pode ser governado com preoccupações regionalistas. O sr. Armando de Salles o sentiu muito bem á frente do governo de São Paulo, precisamente por ser esse Estado o maior centro de actividade agricola, commercial e industrial do paiz.

Com o norte do Brasil São Paulo mantem um intercambio dos mais intensos e é nesta região que elle concentra um de seus melhores escoadouros.

Todo o interesse é pois augmentar as possibilidades de sua clientela, pois só os povos de alta capacidade acquisitiva e elevado trem de vida podem consumir maior numero de utilidades.

O sr. Armando de Salles Oliveira, sendo paulista, não está despercebido das necessidades dos demais Estados, sobretudo dos Estados septentrionaes, que elle é o primeiro a considerar dignos do melhor apoio e amparo do governo central.

Os cearenses votando no sr. Armando de Salles Oliveira, affirmam a sua fé na unidade moral do Brasil.

As preoccupações bairristas não existem na terra do Sol.

INDICES DE PROSPERIDADE

Pelo relatorio do Banco do Brasil se constata que a restauração economica que se processa actualmente no paiz attingiu promissoramente a região nordestina. Em toda zona do septentrião brasileiro constata-se um augmento de exportações consideravel.

No norte (Acre, Amazonas, Pará, Maranhão e Pauhy) o augmento de 1932 para 1936 foi de 296 o/o e no Nordeste (do Ceará a Alagôas) attingiu a 573 o/o.

Nas cifras totaes, é consideravel a preeminencia da zona sul, como assignala o Relatorio do Banco, mas o que é preciso constatar é a expansão rapida e accentuada de zonas a que até bem pouco tempo se attribuia escasso valor economico.

Pode-se dizer que o Nordeste inteiro se acha sob o signo de uma continua progressão.

Ceará, que em 1932 exportou mercadorias no valor de 356.814 libras ouro, o anno passado vendeu ..... 1.382.857; o Rio Grande do Norte subiu de 35.303 para 387.305; a Parahyba, de 40.694 para 817.454; Alagôas de 64.021 para 186.993.

Mas é no proprio movimento do Banco que vamos encontrar a contraprova da transformação que estamos presenciando, pelo augmento notavel de suas applicações em emprestimos á agricultura, á industria e ao commercio.

Constata-se tambem o alargamento das actividades economicas pelo aproveitamento da terra em zonas até bem pouco improductivas, pela extensão e intensificação de culturas. O relatorio do Banco assignala que essa valorisação de importantes zonas vem demonstrar que ellas não são mais aquelle peso morto que tanto se proclamava e veiu dar maiores elementos de estabilidade á vida economica nacional, representando importante factor de equilibrio.

E' nesse ambiente favoravel á uma politica de renovação que se processa neste momento a campanha da successão presidencial. A candidatura nacional do sr. Armando de Salles Oliveira abrirá para todo o septentrião brasileiro novas e amplas perspectivas e ha todos os motivos de confiar nas suas promessas.

Pernambuco, que conta uma zona secca de 79.600k.2, quasi o duplo da zona secca da Parahyba, teve por muito tempo os seus direitos um tanto esquecidos.

Infelizmente, o eminente sr. José Americo, no seu relatorio "O ministerio da Viação no governo provisorio", diz que "o indice de Pernambuco é muito superior ao da Parahyba e Rio Grande do Norte, o que demonstra serem menos damnosos os effeitos da estiagem na região secca pernambucana do que nos Estados mencionados." E mais adeante affirma que "tendo o Estado de Pernambuco melhores condições economicas poderia mais do que qualquer outro proteger os seus flagellados com recursos de seu proprio governo."

Si o sr. José Americo fosse applicar na sua presidencia essa doutrina, que futuro nos aguardaria, apezar de estarmos atravessando uma phase de resurgimento?

O governador do Estado offerece hoje um jantar ao sr. Assis Chateaubriand

O sr. Lima Cavalcanti offerece hoje ás 19 horas, em Palacio um jantar ao sr. Assis Chateaubriand, director dos **Diarios Associados**.

Para essa homenagem, foram especialmente convidadas as seguintes pessoas:

Director do DIARIO DE PERNAMBUCO, director do **Jornal Pequeno**, director do **Diario da Manhã**, director do **Diario da Tarde**, director do **Jornal do Commercio**, dr. Antiogenes Chaves e senhora, dr. Olivio Montenegro e senhora, dr. Sylvio Rabello e senhora, dr. Arlindo de Figueiredo e senhora, dr. Pereira Borges e senhora dr. Luiz Delgado, dr. Lauro Montenegro, dr. Lafayette Bandeira e senhora, capitão Frederico Mindello e senhora, deputado padre Felix Barretto, dr. Duarte Filho, deputado Arsenio Meira, deputado Renato Carneiro da Cunha, deputado Adolpho Cardoso Ayres, dr. Manoel de Azevedo Leão e senhora, sr. Humberto Carvalho, presidente da Associação da Imprensa de Pernambuco, dr. Renato Silveira, coronel Manoel Rodrigues de Carvalho Lisbôa, sr. Aluizio Santos, senhorinha Maria de Lourdes Souza Leão, senhorinha Dulce de Souza Leão, senhorinha Edla de Souza Leão.

VERGONHA DESNECESSARIA

Austregesilo de ATHAYDE

(Copyright do DIARIO DE PERNAMBUCO)

RIO, 10 — Não creio que o governo tencione pedir ao Poder Legislativo uma nova prorogação do "estado de guerra" e, se ousar fazel-o, tenho esperanças de que a Camara não vote a absurda medida.

O objectivo dessa prorogação terá caracter exclusivamente politico. O governo acostumou-se aos poderes excepcionaes que o "estado de guerra" collocou em suas e não sabe mais viver sem o arbitrio. O acto do ministro da Justiça mandando esvaziar os carceres de algumas centenas de pessoas, que nelles se encontravam sem culpa, victimas de torpes vinganças de governichos estaduaes, é uma demonstração de que nada ha mais que temer dos agitadores extremistas, para cuja repressão se mantinha indefinidamente o "estado de guerra".

* * *

Os partidarios do sr. José Americo na Camara dos Deputados não votarão, sem duvida, a favor do pedido do governo, se elle for eleito. E' do interesse do seu candidato que a Nação possa manifestar-se livremente, nas urnas, sem o fantasma oppressivo da cadeia para aquelles que não estiverem de accordo com o pensamento official.

Sem a censura á imprensa funccionando, como até ha bem pouco, para proteger os amigos do governo, considerados intangiveis á mais leve critica dos jornaes independentes...

* * *

O "estado de guerra" perpetuo instituido no Brasil é uma vergonha desnecessaria, que nos colloca mal aos olhos do mundo.

Nada o justifica, excepto os interesses partidarios do governo, cujos manejos subrepticios ainda não cessaram, visando crear a confusão e o desencanto pela democracia.

O candidato que se conformar com o abuso e der-lhe apoio na Camara, estará decisivamente julgado pela opinião publica.

Chegou a hora de um pronunciamento claro. A Nação deseja saber quem está sinceramente ao lado das suas prerogativas e dos seus direitos.

COUSAS DA CIDADE

CANAES

Um dos serviços mais urgentes a realizar na cidade é incontestavelmente o proseguimento das obras do canal do Derby, iniciadas no governo Sergio Loreto. Essas obras não só embellecariam o bairro novo, como facilitariam as communicações com a rua do Payssandu'.

E' uma lastima que numa das ruas mais bellas da cidade se veja ainda um largo trecho alagado, completamente ao abandono.

Saturnino de Brito percebeu que para completar as obras de engenharia sanitaria do Recife a conclusão dos canaes era uma necessidade immediata.

Aliás não se trata de um serviço que interesse apenas ao Derby, mas á cidade inteira. Concluidos os canaes a cidade soffreria profunda transformação, melhorando immediatamente não só as proximidades do Campo Santo, como um largo trecho da rua do Hospicio.

Tão promettes são esses serviços que é de esperar que não tardem a ser executados, agora que se concluiu o emprestimo á Prefeitura. — Z.

"FALAR A BRASILEIROS NÃO É FALAR A ESTRANGEIROS", DIZ O CHEFE DO GABINETE PORTUGUEZ

COMO DECORREU A AUDIENCIA ESPECIAL EM QUE O SR. OLIVEIRA SALAZAR RECEBEU OS ESTUDANTES DO BRASIL

UM CRIME QUE EMOCIONA LISBÔA

LISBOA, 14 — Os estudantes brasileiros foram levar cartões nos differentes ministerios, no palacio patriarchal e na Faculdade de Direito. Acompanhados do embaixador do Brasil e dos srs. José Alvelos, Albino Peixoto, Gastão de Bittencourt e Carlos Cilia foram recebidos pelo sr. Salazar, no Palacio de S. Bento, em audiencia especial.

O dr. Araujo apresentou o sr. Franchini Netto ao presidente do Conselho. Por sua vez, o sr. Franchini apresentou cada um dos seus companheiros e proferiu algumas palavras, de admiração e reconhecimento, "admiração pela obra extraordinaria que o amor de Salazar pela patria portugueza realizou e que o tornou conhecido e admirado do mundo inteiro".

O sr. Franchini Netto terminou com estas palavras: "A unidade da raça tem profunda significação e Salazar é o traço de união entre os dois povos, daquem e dalem Mar."

O presidente do Conselho agradeceu a visita da Embaixada Universitaria que completa a Embaixada do Brasil em Lisbôa.

"Falo com prazer — accrescentou — aos estudantes brasileiros, pois falar a brasileiros não é falar a estrangeiros, mas sim, a pessoas da familia. Devem ter notado a differença entre o Brasil novo e Portugal paiz velho e por isso os brasileiros só podem comprehender as origens da raça visitando o velho Portugal".

O chefe do governo terminou fazendo votos para que estas visitas se repitam e pelas prosperidades do Brasil e dos seus estudantes.

"PORTO DE HONRA" AOS UNIVERSITARIOS BRASILEIROS

LISBOA, 14 — (H.) — O Secretariado de Propaganda Nacional offereceu um "Porto de Honra" aos estudantes brasileiros no qual tambem tomaram parte o Embaixador do Brasil, o consul geral, o vice-consul e numerosas personalidades entre as quaes a poetisa d. Maria de Carvalho, os professores Celestino Costa, director da Faculdade de Medicina, Warnier, director do Instituto Francez de Portugal, Victorino Moreira, Tavares de Mello, Carlos Cilia representante do Centro de Imprensa Estrangeira, Victor Guedes, o architecto Raul Lino, o pintor Antonio Soares e estudantes das diversas Faculdades de Lisbôa.

AS SAUDAÇÕES TROCADAS

O sr. José Alvelos em nome do sr. Antonio Ferro, que se encontra em Paris, saudou os estudantes brasileiros, lembrando a sua viagem através do paiz e o acolhimento enthusiastico que receberam por toda a parte e de que foi testemunha. E concluiu: "Peço que a bôa camaradagem creada durante a vossa visita não se apague das almas das duas academias. Que uma grande saudade fique gravada no vosso peito como ficará gravada no peito dos estudantes portuguezes. Que, quando pela vida fora se encontrarem de novo, quer no oriente quer no occidente do Atlantico desse mar que como muito bem disse s. excia. o presidente da Republica é um mar de brasileiros e portuguezes, em quaesquer circumstancias, por mais difficeis que sejam, auxilio mutuo seja prestado e que nunca se esqueçam que vêm do mesmo sangue. Ainda que com ideaes differentes, as duas patrias terão de caminhar a par por terem a mesma fé religiosa, a mesma organização de familia e muito principalmente a mesma lingua aformoseada por Camões, poeta das duas patrias".

O sr. Franchini agradeceu o acolhimento dispensado aos estudantes pelo Secretariado de Propaganda Nacional e rendeu homenagem ao collega portuguez José Alvelos, que acompanhou por toda a parte os estudantes brasileiros.

MATOU A FILHA PARA SATISFAZER A NOIVA

LISBOA, 14 (U. P.) — A policia solucionou, um crime barbaro que emocionou a população de Lisbôa. Ha tres dias atraz, o cadaver de uma linda menina de dois annos de idade foi encontrado boiando no Tejo, e ninguem appareceu para reclamar o corpo. A primeira hypothese formada foi que a menina teria caido ao Tejo, de bordo de algum navio estrangeiro, que passou pelo porto.

CONFESSANDO O DELICTO

Depois de preso, o pae da menina, o operario Antonio Rodrigues, natural de Ovar e residente em Oeiras, confessou haver premeditado o desapparecimento criminoso da filha, pois a sua nova noiva recusou levar vida em commum com a filha de sua primeira mulher. Então, de modo a conseguir o amor de sua eleita, Antonio Rodrigues levou a filha para passear pelo caes ao anoitecer, quando os operarios das docas não mais se encontravam trabalhando. E assim foi até que chegou ao caes de Alcantara. A menina estava distraida observando os barcos e como o pae viu que a menina não caia por si, empurrou-a para dentro da agua.

A noiva de Antonio Rodrigues, por nome Laudemira dos Santos, tambem foi detida pela policia.

REFORMA MILITAR

LISBOA, junho — (Da succursal dos "Diarios Associados" — O recente parecer da Camara Cooperativa sobre a proposta de lei relativa ao recrutamento e serviço militar constitue um documento notavel que permitte examinar a questão no quadro dos seus antecedentes historicos.

A historia das nossas instituições militares é feita nesse trabalho desde tempos medievaes até á ultima reorganização de 1926.

Nessas paginas de leitura elucidativa apparece assim traçada toda a evolução dos nossos organismos de defesa nacional, continu'a desde 1640 e posta á prova e a fundo por duas vezes nesse periodo: na Guerra da Restauração e na Guerra Peninsular.

A formula que hoje se propõe da "Nação armada" para typo da nossa organização militar não é de facto, uma solução nova.

Não só a nossa Constituição de 1933 já a preconizava como a pretendera por em pratica a reorganização militar de 1911.

Nessa altura, no alvor da Republica hypnotizára-nos o exemplo da livre Suissa e das suas milicias.

Mas multiplicamos em excesso as unidades, pela mania do colossal, augmentamos as divisões para oito, numero até si nunca attingido e, reduzindo praticamente a um minimo ridiculo a permanencia nas fileiras, acabamos por dispor de que um exercito de quadros e de regimentos-esqueletos.

E não se cuidou de compensar a pequena duração do serviço nas fileiras pela instrucção, aliás, sempre necessaria das reservas, cujos componentes costumam esquecer com prodigiosa felicidade os conhecimentos militares adquiridos.

Por outro lado, não adoptaram normas que permittissem uma mobilização rapida.

Assim por todos os lados mettia agua a reforma de 1911, que teve apenas o valor de uma bôa intenção com as mais tristes consequencias.

Não quer isto dizer que o principio que a informou seja falso.

Nas guerras totalitarias de hoje não pode haver outra formula que não seja a da "Nação armada", unica que permitte o aproveitamento integral de todos os recursos possiveis para o combate no mais curto espaço de tempo.

A "Nação armada" é a expressão de uma realidade ainda mais ampla — a Nação integralmente mobilizada nas suas actividades combatentes e não combatentes, no trabalho pacifico da rectaguarda e nas trincheiras da frente.

A guerra de 1914-1918 preparou-nos já pela sua physionomia de luta militar e de duello de producção e dos transportes, para termos uma noção approximada do que poderá ser amanhã uma guerra.

Essa guerra, seja qual fôr a sua extensão e o seu objectivo, será forçosamente uma guerra totalitaria e só o systema da "Nação armada" nos pode organizar para ella.

A economia politica não é uma sciencia exacta

OS ESTADOS UNIDOS APRENDEM AGORA UMA COISA QUE ALGUNS PAIZES EUROPEUS JA' SABIAM HA MUITO TEMPO

OS PROBLEMAS RACIAES — O NEGRO E O COMMUNISMO — A LUTA CONTRA OS PRECONCEITOS

James WELDON JOHNS
(Publicista norte-americano)
(Copyright dos "Diarios Associados")

NOVA YORK, maio — O estabelecimento do "New Deal" foi recebido com grandes esperanças de um novo sol; grandes esperanças que tinham sua origem na fé do povo norte-americano, fé na habilidade dos dirigentes, crença de que esses dirigentes, por meio de formulas mathematicas e com mathematica precisão, terminariam rapidamente com as crises e levariam o paiz a uma nova era de prosperidade. Não se enganaram por completo. Parece que o paiz está caindo gradualmente da depressão. Mas, tambem parece que as formulas economicas não acertam infalliveimente quando se applicam aos problemas humanos. Os Estados Unidos, o povo dos Estados Unidos, está descobrindo o que certos paizes europeus ha muito tempo que aprenderam; que a economia politica é um importante ramo do saber, mas não uma sciencia exacta.

A primitiva fé do povo norte-americano em seus governantes, não carecia de fundamento. A decepção deante da marcha lenta do que se julgava instantaneo, tem seu unico empuxo no governo, desproccupado da credulidade do povo que escutava suas promessas. De tanto esperar a desapparição da crise, o povo norte-americano acreditava num milagre economico. Mas, não é só o governo da America do Norte que tem defraudado o seu povo: tambem os dirigentes dos negros — a "Negro-America" — não conhecidos nem reconhecidos tambem trilham esse caminho da fraude e com promessas mais deslumbrantes. Os dirigentes dos negros asseguram ter em suas mãos a solução do que elles chamam o problema da raça.

OS DIRIGENTES DA "NEGRO-AMERICA" E OS PROBLEMAS DA RAÇA

Ainda que acceitemos que os dirigentes dos negros são tão economistas quanto os do "New Deal", devemos admittir que elles têm um problema mais serio e mais complexo. Além de se sentirem affectado pela grave situação nacional, a qual ninguem pode escapar, têm em sua frente uma serie de problemas intocaveis que resultam dos tradicionaes preconceitos da raça, costumes já definitivamente enraizados, obstinadas ideas de quasi impossivel extirpação. Não têm ao seu alcance os recursos e as facilidades com que conta o governo. E, no entanto, asseguram e promettem de uma maneira pela qual não se atreveriam a fazel-o os dirigentes do "New Deal".

Os dirigentes dos negros, não são todos negros. E são precisamente os brancos os que desenvolvem mais fervor em contribuir, para a solução do problema da raça. De que forma se solucionaria semelhante problema? Por meio da philosophia marxista. Marxistas são na maioria esses dirigentes, marxistas que, entretanto, recebem salarios do capitalismo, ou que se encontram entre o proletariado trabalhando para a revolução. Muitos, os que mais vociferam, pertencem ao ramo do communismo orthodoxo.

A INFILTRAÇÃO COMMUNISTA

Não haveria objecção que fazer a esses dirigentes, se só pretendessem elles tirar os negros de seus moldes fechados. Mas, elles aspiram a alguma coisa mais: a explicar toda a situação racial na base de uma philosophia monista, o que é uma barbaridade. E, além disto, o que não se justifica é essa attitude dogmatica e presumpçosa pela qual se assenta o principio de que os que não são economo-marxistas não têm uma idéa do que se passa em seu redor.

Nada do que esses dirigentes têm feito e tem dito, até agora, explicaria semelhante attitude.

Essa attitude, comtudo, teve dois effeitos: impoz o silencio a um grande numero de pessoas intelligentes, e augmentou o numero de adeptos da doutrina da extrema esquerda. Tornou-se facil nos Estados Unidos e, por outro lado muito na moda, ser considerado revolucionario. Não têm sido poucas as mediocridades a pretender adquirir certa distincção iltellectual proclamando-se revolucionarios.

O negro se tornou, pouco a pouco comprehensivo da importancia do factor economico. A raça estará muito melhor preparada para uma luta pela igualdade de direitos, quando chegar a conceder a economia a importancia que merece. Mas a comprehensão deste problema, a importancia do factor economico, não é a que lhe emprestam os *economistas* da "Negro-America". Elles apresentam uma theoria para a solução do problema da raça, que se baseia no principio de que esse problema é um problema primario do homem; antes de tudo, o homem deve viver e deve ser capaz de viver, seja branco ou negro. Nem ainda nos Estados Unidos, a segurança economica pode ser reduzida a um problema racial, é um problema que tanto concerne aos brancos como aos negros. Ninguem duvidará de que a segurança economica é um dos primeiros pontos do problema racial dos negros na America do Norte; porém, não o *seu unico problema, não todo o seu problema*. E' nisto que os dirigentes se equivocam. A theoria dos interesses economicos não explica os phenomenos da conducta humana: a situação de inferioridade do negro, em face do branco, não tem como unica causa a differença de possibilidades economicas. Ha outros factores, que os marxistas desprezam ou desconhecem, que não têm sua origem naquelle e que são de tanta ou de maior importancia. São factores moraes, sentimentaes, ethicos e mesmo intellectuaes.

A SOLUÇÃO MARXISTA AO PROBLEMA DA RAÇA

Todas as complexas doutrinas economicas dos dirigentes negros a respeito do problema que nos occupa, podem ser resumidas nestas poucas palavras, que elles tantas vezes pronunciaram. "O negro deve conseguir trabalho". Têm razão. Não havia quem lhes negasse razão. Porém, isso solucionava o problema. Estaria solucionado o problema racial se os negros conseguissem emprego? Os proprios marxistas não se atreveriam a assegurar que sim.

Mas, concedamos que a solução do problema depende, exclusivamente, da obtenção do trabalho. Vemos um surpresa que não fizemos outra coisa que fazer petição de principio. Transferimos o problema; não o resolvemos. Em seguida surge a pergunta: Como se consegue o trabalho? Como se obtem a igualdade de possibilidade de emprego? Tres caminhos, a seguir, indicam a posição marxista:

1º) — O desapparecimento das barreiras que, actualmente, impedem ao negro optar por qualquer emprego; 2º) — a creação de casas ou de trabalho, nos quaes só se acceitem operarios negros; 3º) — a revolução. Uma revolução que destrua o systema capitalista e o substitua por uma dictadura do proletariado, com a promettida era de segurança economica para todos os homens e todas as mulheres operarias.

Consideremos estes tres methodos em ordem inversa, attendendo o que os dirigentes dos negros começam pela revolução. Diremos simplesmente que a revolução não lhes convem. A situação actual dos negros para conseguir a segurança economica, através de uma revolução communista, é mais fraca do que pensa conseguil-a através do enfraquecimento do poder de Wall Street. O paiz está a caminho de obter certas importantes mudanças economicas e sociaes. Virão, não dentro em muito, definidas limitações dos capitaes poderosos e aos interesses de rapina; e chegará a abolição do trabalho dos meninos, o controle collectivo das utilidades minimas e maximas, a jubilação dos velhos em todos os ramos do trabalho. A revolução mais radical que os negros poderiam fazer, consiste em alliar-se activa e intelligentemente ás forças que lutam para obter essas reformas.

Que essas reformas se façam, é universalmente acceito. Os dirigentes do "New Deal" merecem mais confiança do que actualmente se lhes concede. Tambem é verdade que as doutrinas communistas estão exercendo certa influencia sobre a situação. Mas, a dictadura do proletariado e seu controle dos meios de producção, é uma utopia.

Os marxistas dão como exemplo o que se realiza na Russia Sovietica; porém, ao fazel-o, demonstram ignorar que não é possivel comparação alguma entre a Russia e os Estados Unidos. As caracteristicas dos dois povos são completamente distinctas; o caracter e o temperamento dos dois povos são quasi oppostos; a historia politica, cultural, economica, e ainda a historia dos sentimentos, não têm, entre os dois paizes, um só ponto commum. Por outro lado, a despeito do que proclamam os marxistas, o communismo não conseguiu o que assegurava conseguir. A situação actual da Russia não corresponde a etapa final da doutrina. Os Sovietes estão, entretanto, sob a dictadura que é um estado intermediario de derrocamento do capitalismo e da realização do communismo; um estado, na ideologia communista, analogo ao estado theologico do purgatorio, onde os peccadores aguardam a purificação de suas almas para estar em condições de entrar no paraiso. Até agora, conhecemos o purgatorio communista, mas não o paraiso.

O IMPERIO DENTRO DO IMPERIO

A completa realização do segundo methodo significaria o estabelecimento de um grupo economico isolado, independente, e a duplicação da machinaria commercial do paiz, o que se pode dizer impossivel.

Esse caminho de voluntario isolamento coincidiria com os planos dos que estão resolvidos a perpetuar a situação de inferioridade dos negros. E não é acabar com essa desigualdade que os negros almejam? Para terminar com o isolamento, segue-se o caminho do isolamento.

O primeiro methodo é possivel, mas implica em enormes difficuldades de realização. A salvação dos negros não está apenas no desapparecimento das barreiras que agora os impedem de escolher determinadas actividades. O mais importante é acabar-se com os preconceitos de que elles são victimas. E' preciso educar-se o povo neste sentido.

O terceiro methodo limita-se com o visionario, e a realização do segundo é impossivel.

Não será com esse isolamento que cresça um imperio economico dentro de outro imperio, que se resolveria o problema.

Uma luta dessa especie, lenta e anonyma, não tem as caracteristicas do brilho que offereceria a batalha decisiva sonhada pelos marxistas.

Não queremos com isso negar a força do factor economico no problema da raça.

Uma das razões da actual situação do negro norte-americano, tem sido o desconhecimento de sua importancia e sua força.

Pretendemos, simplesmente, sublinhar as falsidades da philosophia monista, pela qual os dirigentes dos negros se apressam em explicar todas as relações entre os negros e os brancos dos Estados Unidos. Essa philosophia é parcial e errônea, e a forma dogmatica e pedante por que é apresentada impede uma clara e completa visão da realidade.

A vida é demasiado complexa para se prestar a taes simplificações; e quando esses dirigentes marxistas, que se jactam de eruditos e realistas — realistas acima de tudo — asseguram ser capazes de realisar tal prova, revelam-se, apenas, simples visionarios, idealistas vulgares, e não philosophos.

A VOZ DO PROPHETA

Assis CHATEAUBRIAND

RIO, 11.

QUANTO mais os governadores procuram forçar a candidatura José Americo, mais augmentam as resistencias populares a essa candidatura. O Rio, mordaz e malicioso, enxerga o candidato governamental tacteando em busca da opinião publica, e ella a fugir-lhe. Na obscuridade em que elle se perde, só divisamos o perfil do seus guias, Manoel Pedro Villaboim, carrasco official dos parahybanos livres, em 1930.... Altino Arantes, outra alegre comadre do perrepismo carcomido, carrasco official dos mineiros, que tiveram a hombridade de formar com o sr. José Americo e com João Pessôa naquelle anno fatidico. Glacial, o paiz se esquiva pouco a pouco ao contacto de uma candidatura, cujas credenciaes são: o P. R. P. carcomido (o outro acaba de se rehabilitar pela mão corajosa do sr. Sylvio de Campos); a imprensa furibunda e contumaz no ataque ao Brasil, que edita em São Paulo a Commissão Directora, e um discurso do ministro da Justiça, officializando-a. Estão se incumbindo os acontecimentos de dar razão ao que não acreditaram no exito dessa manobra de tyrannia contra a vontade da nação brasileira.

A democracia vestiu em 24 de outubro a sua toga viril, e contra essa "ombrageuse" tutella a vemos de pé insolente e desafiadora, tal qual a erguemos nos outros em 1929. As coisas, que pareciam á primeira vista, através das lentes do velho perrepismo carcomido, rosea, estão virando escuras. Não está indo, porque não póde ir pelo systema do P. R. P. velho, o nome do sr. José Americo. Por maior, por mais digno de respeito que seja esta bella firma, ella não pode vencer. E por uma simples razão: a conspiração de que resultou significa para o paiz a "machina". A "machina" representa para a joven democracia a prepotencia da vontade dos governadores, o capricho do mandonismo official, e contra tudo isto ella se levantou e venceu. Escolhendo o sr. José Americo, graças á resurreição da "machina", esqueceram os governadores, que a montaram contra nós outros, que entre essas duas épocas, 1929 e 1937, ha um facto novo indestructivel: o advento do povo, garantido pela camara secreta, nos comicios.

* * *

TÃO certo, tão seguro estava o sr. José Americo de que não lhe era permittido trilhar o Cattete, por esse caminho intrapsitavel para as suas sandalias de justo, que, menos de um mez após a renuncia do sr. Armando Salles, um reporter da imprensa carioca ia procural-o, e elle lhe dizia categorico:

— "Só para attender a uma solução pacifica é que permitto a adopção do meu nome. Jamais me envolveria em campanhas que pudessem gerar novos fermentos de dissociação do Brasil".

Não era possivel ser mais preciso, mais habil, mais clarividente. Não cito suas palavras para oppôr José Americo a José Americo. Trago-as ao debate justamente para provar a lucidez e a penetração do sr. José Americo. Já em janeiro, elle não se enganava quanto ás vias que deveria seguir a candidatura de um homem das suas responsabilidades e dos seus serviços ao Brasil e á revolução. Posta, pelo facto mesmo da sua renuncia ao governo de São Paulo, a candidatura Armando Salles, enxergou o sr. José Amerco que a via natural da sua estava occupada. Como homem da revolução, como heróe da jornada anti-conformista com as imposições do Cattete, uma candidatura sua só poderia vir por duas estradas reaes: ou da unanimidade das vontades e do accordo pelo menos das forças que fizeram a revolução e a sustentaram, ou, então, da resistencia de uma minoria audaz, combativa, que a tomasse como bandera de 30 contra o Cattete usurpador. Através dessas avenidas largas, facil lhe fôra marchar lepido e inquietador.

Mas aconteceu que a attitude de desafio ao Cattete já fôra tomada pelo Partido Constitucionalista de São Paulo. Tendo os paulistas occupado voluntaria e galhardamente a trincheira perigosa, a cidadella da resistencia á politica não-intervencionista, só lhe restava aberta a outra via. Eis porque, intelligentemente, o sr. José Americo, em 19 de janeiro, abordando o problema da successão, demonstrava que o posto do fogo não era mais o seu. Elle estava occupado. E com que general! Tinha elle tanta consciencia do papel que vinha desempenhando o sr. Armando de Salles, que não admittia que nesse logar viesse este a ser substituido por quem quer que fosse. Tanto que para si reivindicava o de conciliador, o de "tertius", o de elemento neutro. Enxergava com nitidez que o idealismo revolucionario e o seu nobre destino estavam comnosco, que tinhamos desfraldado a bandeira de combate contra a intervenção do presidente na indicação do seu successor.

Prova isto que o sr. José Americo não comprehendia a possibilidade de um rebelde da sua tempera marchar para o Cattete escudado nas muletas que lhe emprestou, tão ruidosamente, o sr. Macedo Soares. Quanta sabedoria nesse raciocinio! Ou elle era candidato de todos (pelo menos da familia revolucionaria) ou não poderia ser o indicado de uma facção.

* * *

E tudo vae saindo pelo avesso, diverso do que prophetizou o sr. José Americo. Está elle indicado por uma facção; é o candidato official do Cattete, dos governadores, contra o nome que encarna a lidima especie das duas familias, a da Alliança Liberal e de outubro. Hoje é indissoluvel a associação dessa candidatura com o passado, com o P.R.P., carcomido, reaccionario, anti-1930, com o regimen antigo, com a machina, com tudo aquillo que elle veiu composco desmantelar, primeiro pelo voto e, quando o voto se revelou uma arma lyrica imprestavel, pelas armas.

Não poderemos assim traçar a imagem da candidatura José Americo sem pensar na outra que lhe deu nascimento. Jamais o sr. José Americo seria candidato se não fosse preciso destruir a fórmula Armando de Salles Oliveira. A que vertigem de insensatez e de demencia obedecerá esse proposito? Por que resolveu trilhar o grande cidadão essa estrada tortuosa? Durante seis mezes, os homens do governo, os agentes do officialismo, os correligionarios do presidente da Republica procuraram todos os anões do regimen e de fóra do regimen para arrazar o sr. Armando de Salles.

Tinha-se pertencente ás fileiras governamentaes, a corrente da maioria, filiado ao espirito e á orientação revolucionaria um excellente candidato. E se recusava o candidato magnifico, e se escavavam na terra subcandidatos, nomes destituidos de expressão, pelo objectivo pequenino, miseravel, de impedir que um brasileiro, reclamado pelo voto do paiz inteiro, attingisse o poder supremo. A verdade é que toda a opinião brasileira reclamava hontem, como reclama hoje o ex-governador de São Paulo, e só duzia e meia de governadores, alliados a alguns politicos desalmados, é que se lembraram de contrariar o voto nacional. E esses homens teem a falta de memoria, e a penuria de imaginação de dizer que encarnam o ideal revolucionario de 1930.

Recordando as palavras sensatas do sr. José Americo, ha seis mezes, não o fazemos senão como um tributo á intelligencia e á visão do candidato governamental. Em janeiro deste anno elle já previa que esta camisa de onze varas, em que o metteram, é uma camisa de força, digna de ser vestida pelo sr. João Sampaio, porém de ser despida corajosamente pelo chefe da revolução do norte.

PARA PROCESSAR O PRESIDENTE AGUSTIN JUSTO

SERA' APRESENTADO UM PROJECTO DE LEI A' CAMARA ARGENTINA

BUENOS AIRES, 14 (U. P.) — Os membros democrata-progressistas da Camara dos Deputados tencionam instaurar um processo politico contra o presidente da Republica. O sector democrata apresentará na quarta-feira proxima um projecto, no qual condemna a intervenção federal na provincia de Santa Fé. O projecto condemna tambem a fraude havida nas eleições de 21 de fevereiro passado, as quaes foram preparadas e presididas pela propria intervenção federal, declarando ser esse um caso onde é cabivel a promoção de um processo politico.

O projecto é firmado pelos srs. Julio Noble, Luis Mattos, Agustin Repetto, Juan Goffried, Avelino Selares, Eugenio Wede e pela totalidade da representação democrata-progressista da Camara dos Deputados.

talpazMAvxe,M.xenGn. fm eh rehrmhrd

NO CONCURSO DE QUARTETOS EM NOVA YORK

TEVE MENÇÃO HONROSA A COMPOSIÇÃO "CHICO NETTO" DE FRANCISCO CASABONA

NOVA YORK, 14 (H.) — O Comité de Relações Culturaes com a America Latina annuncia que o primeiro premio do concurso de quartetos para instrumentos de corda foi conferido a Jacobo Fischer, de Buenos Ayres, autor da composição intitulada "Septima".

Foi conferida menção honrosa a Francisco Casabona, de São Paulo, autor da composição intitulada "Chico Netto".

Na cidade do Mexico realizar-se-á, de 18 a 24 de julho, grandiosa festa de musica pan-americana, sob a direcção artistica de Carlos Chavez. Serão apresentadas por essa occasião obras orchestraes de Heitor Villalobos (Brasil), José Maria Castro (Argentina), Manuel M. Ponce (Mexico) e Carlos Chavez (Mexico).

No programma serão incluidas as composições agora premiadas de Jacobo Fischer e Francisco Casabona.

Em transito pelo Recife o sr. Souza Costa, ministro da Fazenda

Uma missão economico-financeira que interessa os dois paizes —A fundação do Banco Central — A situação financeira do paiz — A politica é um mal para as finanças

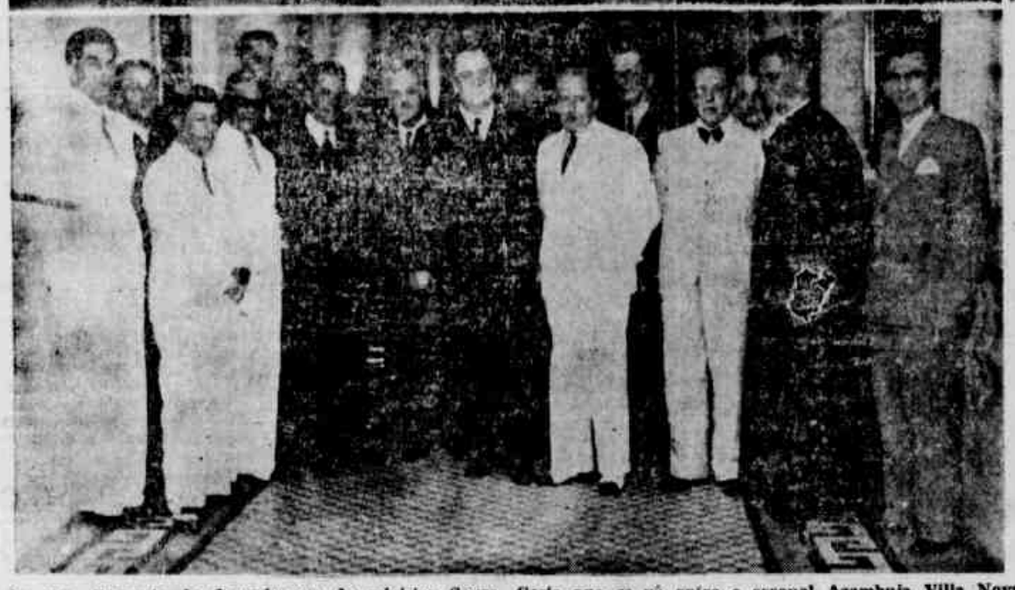

Ao alto, flagrante do desembarque do ministro Souza Costa que se vê entre o coronel Azambuja Villa Nova, commandante da 7.ª Região e o pe. Felix Barretto, presidente da Assembléa Legislativa do Estado. Em baixo, photographia feita no palacio do governo, após o jantar que o sr. Lima Cavalcanti offereceu ao titular da pasta da Fazenda

Passageiro do Clipper da carreira pernoitou hontem, em Recife o sr. Souza Costa, ministro da Fazenda.

Recebido no caes pelo presidente da Assembléa Estadual e representantes do governo, deputados e altas autoridades, o sr. Souza Costa recebeu ainda os cumprimentos de grande numero de funccionarios da Fazenda nacional.

Ouvido pelos representantes da imprensa declarou que o fim de sua viagem aos Estados Unidos é de caracter economico-financeira.

Chefiando uma missão de que fazem parte os srs. Valentim Bouças e Barbosa Carneiro, technicos em assumptos financeiros e membros do Conselho do Commercio Exterior, mantenha fundadas esperanças de que o resultado dessa missão fossem coroados de pleno exito.

O ponto principal de seus trabalhos gyrava em torno da fundação do Banco Central Emissor de Redescontos.

Esse instituto de credito tornou-se uma necessidade urgente para a economia e as finanças do paiz e a sua creação é hoje mister imperioso para a normalidade do meio circulante e para a estabilidade do nosso systema monetario.

O Banco Central reflecte a coordenação de uma só politica economica de molde a poder satisfazer completamente o nosso movimento economico.

De ha muito vem sendo apuradamente estudada a formação desse instituto de credito e esses estudos, hoje, estão muito adeantados; de sorte que, logo após o nosso entendimento em Washington, esperamos se torne uma realidade.

Não é, entretanto, ponto exclusivo de nossa viagem o Banco Central.

Outros interesses de igual valia ahi me conduzem. Tratarei tambem do intercambio economico financeiro entre os dois paizes.

Os Estados Unidos, pela sua vastidão territorial e densidade de população, sempre em crescendo como expressão numerica e de desenvolvimento industrial, é um mercado de immensas possibilidades para o nosso paiz.

Seu elevado poder acquisitivo dá-lhe a possibilidade de effectuar um commercio generalisado em todas as classes.

Mas, se por esse lado se reflecte todo o interesse para o nosso paiz, para os Estados Unidos tambem é de grande importancia esse intercambio porque o augmento do volume de nossas vendas permittirá maior intensificação de nossas compras dos productos americanos.

Accresce, além disso que a liberalidade existente entre o commercio dos dois paizes tem concorrido e concorrerá ainda mais como razão preponderante para uma garantia maior a uma expansão reciproca.

A SITUAÇÃO FINANCEIRA DO BRASIL

Como assumpto palpitante procuramos ouvir o sr. Souza Costa sobre a situação financeira do paiz.

Respondeu-nos que na qualidade de gestor das finanças lhe cumpria asseverar que o estado financeiro que o Brasil hoje atravessa é bastante lisongeiro maximé se levarmos em consideração que a crise mundial é um problema que desafia á arguciа dos maiores financistas das mais prosperas nações.

O Brasil, entretanto, tem em discussão para o exercicio vindouro, um projecto de orçamento que accusa um *deficit* de 200.000:000$000.

Esse desnivel, todavia, depois de expurgadas todas as despezas desnecessarias, poderá ser compensado.

Não é esse juizo uma simples conjectura. Ao contrario, é muito provavel que assim succeda, se tomarmos na devida conta que nos annos anteriores, depois do expurgo necessario os *deficits* têm sido reduzidissimos, tornando-se quantias infimas comparada a sua expressão inicial.

DE POLITICA... NADA

A' nossa pergunta sobre o momento politico do paiz, o sr. Souza Costa, rindo-se, declarou-nos:

— "A nossa entrevista foi de caracter economico-financeira. Um ministro de finanças não deve nem póde entender nada de politica.

Ella é um mal para as finanças."

A's 20 horas de hontem, o governador Lima Cavalcanti offereceu em Palacio um jantar ao ministro da Fazenda e seus auxiliares, ao qual compareceram: o governador Lima Cavalcanti, secretarios de Estado, pe. Felix Barreto e commandante da Brigada.

Convidado especialmente, tambem compareceu o sr. Assis Chatesubriand, director dos "Diarios Associados".

ESTEVE COM O MINISTRO DA FAZENDA UMA COMMISSÃO DE COMMERCIANTES PARAHYBANOS

Em conferencia com o ministro Souza Costa, esteve, hontem, ás 19 horas, uma commissão do commercio algodoeiro da Parahyba, tratando com s. excia. sobre a renovação do convenio teuto-brasileiro e composta dos srs. João Rique, João Arruda, dr. Edmilson Falcão e Henrique Bomfim.

O ministro Souza Costa teve opportunidade de esclarecer pontos da questão e ainda adeantou á commissão que as providencias do governo sobre o assumpto não iriam de encontro aos interesses daquella região e do commercio algodoeiro, em particular.

A's primeiras horas de hoje proseguirá sua viagem o ministro Souza Costa.

investido neste momento. Conhece profundamente os problemas economicos e financeiros do Brasil, é senhor das nossas condições actuaes e das perspectivas que se abrem ao nosso futuro, já é conhecido dos homens publicos e dos meios financeiros americanos, e, indubitavelmente, inspira confiança aos nossos credores, pela correcção com que executou o Schema Oswaldo Aranha.

Estamos certos de que a sua viagem será abundante em beneficios para a nossa Patria e constituirá mesmo o inicio de uma nova éra para a consolidação das nossas finanças e maior prestigio do credito brasileiro no exterior."

PERMANECERA' MAIS DE UM MEZ

RIO, 14 (A. M.) — Pelo Clipper da carreira seguiu para os Estados Unidos o sr. ministro Souza Costa. O seu embarque foi grandemente concorrido.

Tambem o acompanham os srs. Julio Barbosa Carneiro, Daniel Martins, Aloysio Campos Olivier, Luiz Teixeira e Valentin Bouças.

Ouvido pela imprensa, o sr. ministro da Fazenda declarou que tratará, nos Estados Unidos, de creação do Banco Central, de quem depende a regularidade de nossos meios circulantes, a estabilidade do systema monetario e a coordenação do credito.

Disse ainda que os estatutos daquelle Banco estão bem adeantados.

Quanto á sua viagem, disse que durará de 30 a 40 dias.

E, nos Estados Unidos, examinará, com os technicos que o acompanham, os interesses do paiz.

Por ultimo, declarou que não tratará da revisão do schema Oswaldo Aranha.

RESPONDERA' PELO EXPEDIENTE DO MINISTRO

RIO, 14 (A. M.) — Foi baixado um decreto designando o sr. Orlando Villela para responder pelo expediente durante a ausencia do sr. Souza Costa.

POSSUE AS QUALIDADES ESSENCIAES A' MISSÃO DE QUE ESTA' INVESTIDO

Um editorial do "O Jornal" sobre a viagem do sr. Souza Costa aos EE. Unidos

RIO, 14 (A. M.) — O *O Jornal* publicou um editorial sobre a viagem do ministro Souza Costa aos Estados Unidos, do qual destacamos o seguinte trecho:

"O ministro Souza Costa passará á historia administrativa da nossa terra como o estadista que se applicou mais decididamente a eliminar o *deficit* orçamentario por methodos racionaes e sem prejudicar o desenvolvimento material da Nação.

Augmentaram as rendas publicas, em virtude de uma reforma intelligente, feita no apparelhamento fiscal do Ministerio da Fazenda. Seja dito tambem, em louvor do governo, que muitas e elevadas despezas autorizadas não foram effectuadas e, graças a esse criterio de prudencia, realisaram-se economias substanciaes, que concorreram para diminuir o *deficit*.

O sr. Souza Costa encontrará, sem duvida, nos Estados Unidos, um ambiente propicio ao exito da sua missão.

Quanto ás questões lateraes, que se prendem, por exemplo, ao nosso commercio com outros paizes europeus, estamos seguros de que o ministro da Fazenda saberá resolver as difficuldades que se apresentarem, tendo em vista os formidaveis interesses economicos que nos ligam aos Estados Unidos, que são os principaes consumidores dos productos nacionaes.

Não devemos sacrificar uma situação permanente por vantagens transitorias.

O ministro Souza Costa possue as qualidades essenciaes á missão de que está

A reunião de hontem da Sociedade Auxiliadora da Agricultura

Esteve reunida hontem a directoria dessa sociedade com a presença de varios membros do conselho. O expediente constou do officio da Sociedade Nacional Agraria do Peru', agradecendo a communicação da eleição e posse dos corpos dirigentes dessa associação e pondo ao dispôr da Auxiliadora os seus serviços; officio da Great Western informando que o vazilhame de leite faz parte integrante da mercadoria a transportar, pela tarifa especial concedida, conforme se pratica em todas as estradas de ferro.

Foram lidos tambem os seguintes telegrammas:

"Rio, 8 — Aguardo a opportunidade de apresentar suggestões remettidas a respeito do credito agricola. Muito penhorado moção meu trabalho mereceu. Receba meus agradecimentos. — *Deputado Aldo Sampaio.*"

"Rio, 9 — Designado para relator do projecto que altera a lei de consorcios profissionaes cooperativos solicito suggestões essa illustre sociedade. — *Deputado João Cleophas.*"

"Rio, 10 — Moção solidariedade Sociedade Auxiliadora da Agricultura que não esquece os beneficios nem a assistencia que o governo vem dispensando á economia agricola pernambucana transmitti presidente Getulio. Saudações. — *Ministro Agamemnon Magalhães.*"

Pelo presidente foi communicado o fallecimento do agricultor, sr. José Lins Barradas, approvando-se uma moção de saudades.

Na ordem do dia foram apreciados varios assumptos, ficando deliberado: *a)* officiar a Sociedade Agraria do Peru' solicitando material a respeito dos serviços de irrigação, usada nas plantações daquelle paiz; *b)* telegraphar ao deputado João Cleophas nos seguintes termos: "Sociedade Auxiliadora da Agricultura julga imprescindivel revigoramento decreto 22.239 melhor lei cooperativismo já decretada condições brasileiras. Legislação theorica actual difficulta organização cooperativas alem inconvenientes apontados apostolo cooperativismo nacional Luiz Amaral. Congresso cooperativas credito, que prestam bons serviços lavoura, reunido agosto 1936 pediu tambem revigoramento decreto 22.239. Encarecemos vossa actuação revigoramento esta lei pedra angular edificio cooperativismo, auxiliar inestimavel desseminação credito agricola saude."

Foi tambem objecto de commentarios a mensagem pedindo credito de 500 mil contos, para a queima de café, sendo lembrado pleitear-se o andamento do projecto deputado Leoncio Araujo com ampliações suggeridas pela Auxiliadora da Agricultura.

Ficou adiada a discussão do assumpto em apreço, para a proxima reunião.

CIRURGIA PLASTICA
Correcção de rugas seios flacidos cicatrizes, nariz defeituoso, labio leporino, etc. DR. JOAO ALFREDO. Cursos na Allemanha e França Rua da Aurora 77 — 1º. Fone 2281

PARAHYBA

REELEITA A MESA DA CAMARA MUNICIPAL

JOAO PESSÇA, 14 (D. P.) — Na reunião de hontem, da Camara Municipal, procedeu-se á eleição para a nova mesa que regerá o periodo de 1937 a 1938, tendo sido reeleita a antiga, assim constituida:

Presidente, Antonio Mendes Ribeiro; 1.º secretario, dr. Severino Alves Ayres; 2.º secretario, dr. José Mario Porto.

SERA' INAUGURADA AMANHÃ A COZINHA DIETETICA DO "CENTRO DE SAUDE"

JOAO PESSOA, 14 (D. P.) — Será inaugurada amanhã pela Directoria de Saude Publica a Cozinha Dietetica do Centro de Saude da Capital.

A Cozinha Dietetica distribuirá, de principio, 60 litros de leite, diariamente, as creanças pobres de João Pessôa.

ENLACE ORRIS BARBOSA — WALDINA MENDONÇA

JOAO PESSOA, 14 (D. P.) — Realizou-se hontem, o enlace matrimonial do dr. Orris Barbosa, director da Imprensa Official, com a senhorita Waldina Vergára de Mendonça, filha do sr. Francisco Mendonça, commerciante nesta praça.

REGRESSOU DO INTERIOR O ARCEBISPO D. MOYSE'S

JOÃO PESSOA, 14 (D. P.) — Regressou hontem do interior do Estado o arcebispo, d. Moysés Coelho.

Na proxima terça-feira o arcebispo deverá seguir para Garanhuns, onde tomará parte nos suffragios que aquella diocese promove em memoria de d. Manoel Antonio de Paiva.

REUNE-SE A "UNIÃO GERAL DOS TRABALHADORES SYNDICALISADOS"

JOÃO PESSOA, 14 (D. P.) — Com a presença do inspector regional do Ministerio do Trabalho levou a effeito a "União Geral dos Trabalhadores Syndicalisados" uma reunião de empregados em hoteis, restaurantes e similares, desta capital, afim de tratar da reorganização do syndicato da referida classe e regularização dos documentos necessarios ao seu reconhecimento de accordo com as exigencias feitas pelo Departamento Nacional do Trabalho.

O CAMINHÃO MAIS POPULAR NO MUNDO

Superior em todos os detalhes

CONTE os caminhões que passam. A maioria é Chevrolet, o mais economico em gasolina, oleo e reparos. Agora elle vem ainda melhor. Tem mais espaço para a carga, motor mais á frente, melhor distribuição do peso, mais força e velocidade, chassis mais forte, peças mais resistentes, molas mais perfeitas, cabina mais confortavel. Tem caracteristicos estupendos, virabrequim de 4 mancaes principaes, eixo traseiro inteiramente fluctuante, freios hydraulicos aperfeiçoados. Prefira o caminhão que satisfaz melhor ainda em 37, o Chevrolet.

MOTOR DE ALTA COMPRESSÃO E VALVULAS NA TAMPA
MAIOR POTENCIA
FORÇA DE TRACÇÃO MUITO AUGMENTADA
NOVO DESENHO
MAIOR ESPAÇO PARA A CARGA
MELHOR DISTRIBUIÇÃO DE PESO
MAIOR ECONOMIA
FREIOS HYDRAULICOS APERFEIÇOADOS
EIXO TRASEIRO INTEIRAMENTE FLUCTUANTE
NOVO VIRABREQUIM DE 4 MANCAES PRINCIPAES

E' um producto da General Motors

AGENTES CHEVROLET EM RECIFE
MEDEIROS & MAIA - Rua Mariz e Barros, 328
OUTROS AGENTES EM TODAS AS CIDADES DO BRASIL

REPRESSÃO AO CRIME

UM ACCORDO ENTRE OS PAIZES AMERICANOS

RIO, 14 (A. M.) — Um vespertino publica um telegramma de Washington communicando ter sido assignado um accordo entre as autoridades dos Estados Unidos e as autoridades policiaes do Brasil para uma guerra sem treguas aos mais perigosos criminosos.

Além do Brasil, participam da rede de investigações a Argentina, Colombia, Costa Rica, Equador, São Salvador, Haiti, Honduras, Mexico, Nicaragua, Panamá, Paraguay, Peru', Venezuela, Uruguay, Guyanas e Honduras Britannicas.

Desde já essas nações têm á sua disposição as impressões digitaes de sete milhões de criminosos.

Doenças do Recto e Anus — Hemorroidas
Especialista:
DR. DOURADO AZEVEDO, ex-assistente do prof. Pitanga Santos. Rua Larga do Rosario, 133

O EXEMPLO DO MEXICO

INSTRUMENTOS AGRICOLAS EM LOGAR DE MATERIAL BELLICO

GENEBRA, 14 (H.) — Falando na Conferencia Internacional do Trabalho o sr. Lenero, delegado do Mexico, denunciou a corrida armamentista fazendo o prosagio de uma nova catastrophe do mundo.

Citou o exemplo do seu paiz que ordenou a transformação das reservas de armamentos em instrumentos agricolas.

A POLICIA ARGENTINA CONTRA OS CONTRABANDISTAS

BUENOS AIRES, 14 (H.) — A Prefeitura maritima foi informada de que nas proximidades de Alvear, provincia de Corrientes, um destacamento sustentou um tiroteio com um grupo de contrabandistas que tentavam introduzir um carregamento de assucar, arroz e herva-matte procedente do Brasil.

SERÃO TRANSFERIDOS PARA A CASA DE DETENÇÃO

RIO, 14 (A. M.) — Ainda esta semana Luiz Carlos Prestes e Harry Berger serão transferidos da Policia Especial para a Casa de Detnção.

DR. ANTONIO LIMA
Intestinos — Recto e Anus.
Tratamento moderno das colites. Ondas ultra curta —
Nos casos indicados
Marquez de Olinda, 287-1.º

A QUESTÃO DO PETROLEO ALAGOANO

ABANDONADA A SONDA PARA PESQUISAS

MACEIO', 14 (A. M.) — A commissão nomeada pela Assembléa Estadual para estudar o emprego feito com a sonda, que o Ministerio da Agricultura enviou para pesquisa do petroleo alagoano, apresentou um relatorio affirmando que a referida sonda fôra abandonada.

Essas declarações causaram sensação nos meios politicos.

A FESTA DA BANDEIRA EM PHILADELPHIA

DISCURSARA' O SR. OSWALDO ARANHA EM NOME DO CORPO DIPLOMATICO

WASHINGTON, 14 (U. P.) — O sr. Oswaldo Aranha e diversos membros do corpo diplomatico seguiram para Philadelphia afim de assistir á festa da bandeira.

O sr. Oswaldo Aranha discursará em nome do corpo diplomatico.

UTERO — RINS — BEXIGA — CORRIMENTOS
BLENOL
Uso á vontade, interno e externo

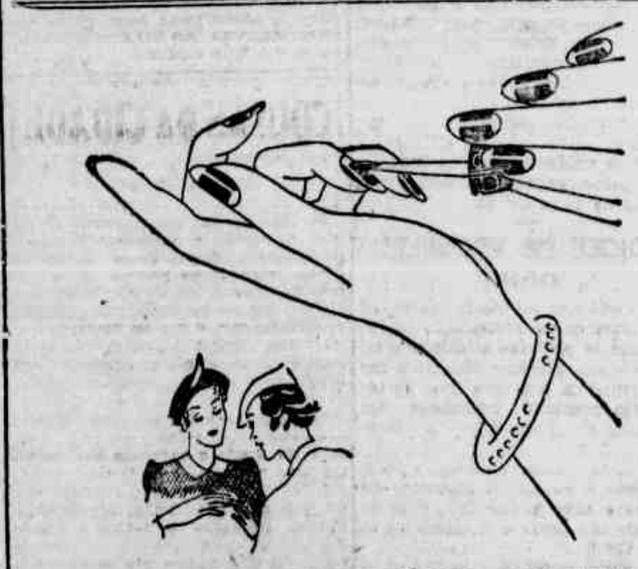

O NOVO ESMALTE CUTEX
Resiste á evaporação
É mais duravel

O Cutex apresenta-se, agora, numa formula nova. E' um verniz mais forte, mais fino, que não descora ao sol e conserva seu brilho dias e dias. E' mais economico, tambem, porque resiste á evaporação. Póde ser usado até a ultima gotta. Experimente o novo Cutex, esmalte ou creme. Peça a côr que desejar. Todas as côres Cutex fixam-se facilmente, não racham nem descascam, nunca prejudicam as unhas.

CUTEX

Chronica Feminina

ARCHITECTURA

Em Nova York, agora em maio ultimo, se realizou a mais interessante exposição destes ultimos tempos.

A Liga dos Arrendatarios Americanos apresentou novidades magnificas na exhibição, no 215 West Fifty-seventh street — o Fine Arts Building (Edificio de finas artes).

Tendencias da architectura propriamente, decorações muraes, disposição de esculpturas, detalhes e conjunctos os mais variados.

A influencia do metal, menos pedra, reacção marcada contra um ultra-modernismo, interesse crescente pelo estylo colonial (no que diz respeito ás casas residenciaes) e talvez mesmo um novo estylo para architectura commercial ou industrial, são notados na feira mundial que tanta sensação causou.

Palacetes, residencias e pequeninas casas parecendo imprensadas entre os arranha-céos monumentaes das grandes cidades, casas de campo e edificios publicos tudo foi desmascarado para accentuarem as tendencias e influencias mais decisivas na época em que vivemos agora e no amanhã.

E contam os jornaes nova-yorkinos o successo da pequenina casa em Riverside Drive.

Engastada entre arranha-céos, a casa-projecto toda de paineis em aço branco ainda continúa (pelo mez de junho todo) visitadissima.

O projecto é do mesmo architecto que construiu o famoso edificio Chrysler, William Van Alen.

As paredes empapeladas, cobertas de madeira ou de pintura, são em aço, folhas grampeadas umas nas outras, permittindo a remoção da casa se preciso. Partições exteriores e interiores espadadas por camadas (mais ou menos) de quatro pollegadas de espessura) de preparado á prova de fogo e material isolador que tem apparencia de areia cinza. E soalhos e tecto tambem praticamente utilisados quanto symbolisa bem a época de hoje.

Em contraste expressivo realçam as moradas coloniaes e as casas de campo no typo de "log-cabin".

Mais notavel ainda, de maior repercussão em todo o paiz, a exposição no jardim de Madison Square das casas populares.

Sob a direcção da autoridade denominada como Housing Authority of New York, "slum street" — rua de moradas pobres — foi fielmente reconstruida em confronto com os projectos do Departamento governamental.

The Federal Housing Administration (administração federal das moradas) exhibiu typos de casas baratas, modestas, porém confortaveis e interessantes.

E fazendo ainda mais util esta exhibição de casas populares, varias firmas exhibiram innumeros productos (a preços baixos) para facilidade da vida do pobre — mobilias, apetrechos caseiros, decorações, detalhes de conforto — como se nos Estados Unidos ainda fosse preciso incentivar os esforços para dar ao povo melhor alojamento.

Confesso que de tudo quanto publicaram os jornaes americanos acerca do certame architectural, só invejei o "slum row"...

Casas populares de que tanto carece a nossa pobre gente e os nossos governos nem ao menos tem um Departamento Especialisado para attender a tão premente problema.

MARITERESA

DIARIO SOCIAL

ANNIVERSARIOS

FAZEM ANNOS HOJE:

As senhoras: Luiza de Lourdes Machado, esposa do sr. Manoel Agrippino do Rego Machado; Noemia da Silva Mello, esposa do sr. Hermogenes da Silva Mello; viuva Joanna Monciar; Abigail Arantes Tinoco, esposa do sr. João Tinoco; Amantina Pacifico Pereira.

As senhoritas: Inah Trindade, filha do sr. Francisco Moraes da Trindade; Francisca Pereira de Souza, filha do sr. Manoel Oscar de Souza; Cecilia Gomes Pereira, filha do sr. Antonio Gomes de Araujo; Zelia Cirne Gusmão, filha do sr. Mariano Buarque e de sua esposa, sra. Piedade Gusmão; Julieta, filha do sr. Alfredo Ferreira Valente e de sua esposa, sra. Aline Valente.

Os senhores: dr. Julio de Mello; Victor Correia; Victor de Hollanda Cavalcanti; Paiva Sobrinho; José L. de Mello.

A menina: Neyde, filha do sr. Henrique de Freitas.

Os meninos: José, filho do sr. João de Andrade; Severino, filho do sr. Antonio da Rocha; Hermes, filho do sr. Homero Eduardo Cunha e de sua esposa, sra. Maria das Dores da Cunha; Oswaldo José, filho do sr. Sebastião Gomes e de sua esposa, sra. Anna Pereira Gomes.

NASCIMENTOS

— Nasceu no dia 8 do corrente, em Caruaru, o menino Oswaldo, filho do dr. Oswaldo Cruz Gouveia, director do Posto de Hygiene Municipal daquella cidade, e de sua esposa, sra. Maria Luiza de Campos Goes.

CASAMENTOS

— O sr. José Alfredo dos Santos, official do registro de casamentos que funcciona nos districtos da Bôa Vista, Graça, Poço e Varzea, affixou no Palacio da Justiça, 1.º andar, sala 10, edital de proclamas dos seguintes contrahentes:

Mario de Souza Barbosa e Maria de Lourdes Silva, solteiros, naturaes deste Estado e residentes na Graça.

VIAJANTES

— Viaja hoje para São José do Egypto, no interior do Estado, o sr. Antonio Marianno Valladares.

— Viajando pelo **Affonso Penna** esteve hontem em transito por esta capital o dr. Deoclecio Duarte, chefe do Departamento de Agricultura no Rio Grande do Norte.

FALLECIMENTOS

— Falleceu, ás 21 horas de ante-hontem, em sua residencia, na rua do Retiro, n.º 180, a sra. Macrina de Arruda Beiró, viuva do sr. Francisco Antonio Beiró, que foi commerciante nesta cidade.

A extincta deixa os seguintes filhos: dr. Francisco de Arruda Beiró, engenheiro-civil; sra. Maria Christina Beiró Uchôa, esposa do sr. Christovão Uchôa, proprietario nesta capital, e Macrina Beiró de Miranda, esposa do sr. Manoel Isidro de Miranda, funccionario da Delegacia Fiscal de Pernambuco. Deixa ainda 10 netos e 2 bisnetos.

O enterramento realizou-se hontem, ás 16 horas, no cemiterio de Santo Amaro, tendo saido o feretro da casa onde se verificou o obito.

— Falleceu, ante-hontem, em sua residencia, á avenida Liberdade, n.º 598, a sra. Alexandrina Maria dos Reis.

A extincta era casada com o sr. João Clemente dos Reis, de cujo consorcio, deixa quatro filhos.

O enterramento realizou-se hontem, ás 14 horas, no cemiterio de Santo Amaro.

— Falleceu hontem em Quipapá, onde residia, o sr. José Ramos dos Santos, que foi agricultor e commerciante naquelle municipio.

Contava o extincto 67 annos e era casado com a sra. Philomena da Silva Ramos, de cujo consorcio deixa os seguintes filhos: ss. Manoel Ramos dos Santos Sobrinho, residente no Rio; José Luiz Ramos dos Santos, alumno do Instituto Carneiro Leão; sra. Francisca Ramos Guerra, esposa do sr. Raul Guerra, residente no Estado de São Paulo; senhoritas Maria José e Maria Philomena Ramos e os jovens Luiz Gonzaga Ramos e José Ramos Filho.

O enterramento realizou-se hontem no cemiterio de Quipapá.

FERIAS

GRANDE HOTEL

CARUARÚ

O melhor e maior Hotel do interior do Estado. Amplos e confortaveis aposentos. Magnifico salão de refeições. Perfeito serviço de buffet. Optimas installações sanitarias

—x—

O Grande Hotel concede ás exmas. familias que desejarem fazer uma estação de repouso, na formosa cidade de Caruarú, um abatimento de 20 °/° no preço das diarias communs.

Aos funccionarios publicos e auxiliares do commercio, que pretenderem gosar suas ferias em excellente clima, o Grande Hotel offerece a estadia de 15 dias por 170$000, com passagens gratis, de ida e volta, nos trens regionaes da Great Western.

O Grande Hotel recebe, diariamente, as afamadas aguas mineraes das thermas de Carapotos e Fazenda Nova.

HA UM SECULO

O que o DIARIO DE PERNAMBUCO publicava no dia 15 de junho de 1837

AVIZOS DIVERSOS

O abaixo assignado faz sciente ao publico que no dia 7 de Maio desappareceo um seu escravo de nome Manoel, catraio official de ourives, com os signaes seguintes: tem pouco mais ou menos, de 20 annos, secco do corpo, um tanto alto, testa ouvada, cabeça chata, dois riscos de cada banda das fontes signaes de sua terra, não tem barba, queixo comprido, olhos pequenos e meio apertados, dois caroços nas costas e uns signaes de chicote, tem o mtalho pequeno na testa, e outro no pé esquerdo: o abaixo assignado roga as Authoridades competentes policiaes, e a todos a quem o conhecimento desse annuncio chegar, que sendo encontrado o dito escravo em qualquer logar ou districto desta Comarca, ou fora della o mande prender com segurança e entregar ao abaixo assignado na rua Direita loja de ourives D. 54, onde será gratificado com 30$000 reis. — *José Manoel de Jesus.*

— Constando ao abaixo assignado que existe na mão de certa pessoa um credito com a sua firma falcificada, protesta desde já não pagar o dito credito; assim como outros que possão apparecer pelo mesmo modello, avisa outrosim a todas as pessôas, que não recebão creditos de sua firma sem que primeiro se entendão com o abaixo assignado. — *Antonio Rodrigues de Figueiredo.*

— Na tarde de 12 do corrente desappareceo da rua da Roda até o pateo do Paraiso um cadello com os signaes seguintes: todo preto, com a frente do peito branco, rabo curto de nascença, orelhas cortadas estando ainda feridas, mãos e pés redondos por ser atravessado, e he muito novo pois só tem de nascido trez á quatro mezes: a pessoa que o pegou querendo o restituir leve-o a rua da Roda segunda casa, depois da porta da Roda que alem de ser recompensado generosamente se lhe ficará obrigado.

QUEREIS PROVAR UMA OPTIMA CERVEJA? PEDI:

PETROPOLIS

Beba e não esqueça o nome:

— CERVEJA PETROPOLIS —

Agentes distribuidores: MARTINS, PIRES & Cia.

Rua Vigario Tenorio, 177 — Teleph. 9325

VIDA RELIGIOSA

O DIA DA IGREJA

15 DE JUNHO — No dia de hoje se commemora S. Victo, Modesto e Crescencio.

EVANGELHO (Luc. 10, 16-20) — *Naquelle tempo, disse Jesus a seus discipulos: Aquelle que vos ouve a mim ouve, e aquelle que vos despreza a mim desdenha. E quem me desprezu, despreza aquelle que me enviou. Voltaram depois os setenta e dois, muito alegres, dizendo: Senhor, até os demonios se nos submetteu em virtude do teu nome. Elhes disse: Eu vi a Satanas que cahe do céo como um relampago.*

Eis ahi vos dei poder de calcar as serpentes e os escorpiões e toda a força do inimigo; e nada vos fará damno. Todavia não vos repositeis de que os espiritos vos estão sujeitos; repositei-vos sim, porque os vossos nomes estão escriptos no céo.

EVANGELHO (Luc. 21, 9-19) — *Naquelle tempo disse Jesus a seus discipulos: quando ouvirdes falar de guerras e sedicções, não vos assusteis: estas cousas sim, devem acontecer primeiro, mas não será logo o fim. Então lhes disse: levantar-se-ão a nação contra a nação, e reino contra reino, e haverá grandes terremotos por varias partes, e pestes e fomes, e apparecerão no céo cousas espantosas e grandes prodigios. Mas antes de tudo isto, lançar-vos-ão as mãos e perseguir-vos-ão, entregando-vos ás synagogas e aos carceres, levando-vos á presença dos reis e dos governadores por causa do meu nome; e isto vos será occasião de dardes testemunho. Grave, pois, nos vossos corações o não premeditar de que modo haveis de responder. Porque eu vos darei uma eloquencia e uma sabedoria, o qual não poderão resistir ne mcontradizer todos os vossos adversarios e sereis entregues por vossos paes, irmãos, parentes e amigos, e farão morrer a alguns de vós. E sereis aborrecidos de todos por causa de meu nome. Entretanto, não se perderá um cabello de vossa cabeça. Na vossa paciencia possuireis as vossas almas.*

LAUS PERENNE — O SS. Sacramento estará exposto hoje, durante todo o dia, na igreja do Convento de São Francisco.

QUERO AMAR O SAGRADO CORAÇÃO!

D. de R. MONTEIRO

(Para o DIARIO DE PERNAMBUCO)

1. Contemplamos o oceano da caridade que é Deus sob o symbolo vivo do Coração de Jesus que se esqueceu a si mesmo pelas almas inexcediveimente amadas e permaneceu comnosco na Igreja. O SS. Coração de Jesus envolvido nas chammas do seu purissimo amor e atravessado pela lança.

O proprio Nosso Senhor exprimiu o desejo que sentia de ver o seu amor infinito honrado sob a figura do seu Coração rasgado pela lança e cercado das insignias da Paixão. Que ha de querer senão que lavre em nós o seu attractivo sobrenatural.

Ah, o seu attractivo sobretnatural!

Pediu o nosso pobre coração batido tanto á sua porta. Escravo do seu amor, querendo lhe destruir as miserias, santifical-o, enriquecel-o na paz, na alegria, na vida divina, e para a gloria, terminou sempre por triumphar com a sua graça, com o seu repouso no objecto desejado.

Foi a força e doçura do seu amor que esmagou o que impedia o amor de Deus e uniu-nos sem merito precedente, uniu-nos o coração ao seu Coração. Não póde deixar de ser sentido. Tem todos os seus perfumes e graças.

E's, o coração, um segredo do amor do Coração de Jesus!

2. "Dá-me, filho meu, o teu coração..." Se é alma que está em peccado o Coração de Jesus lhe fala assim. Se se acha unida a Elle pela graça, nella reina, e reinando é a communicar-se-lhe cada vez mais esse Coração, desde que não seja detido pelas infidelidades da alma.

Como o amor de Deus vence por semelhante abysmo de caridade! Por suas palpitações e amabilidades, por sua linguagem commovente, a sua luz, a sua vehemencia, desprende as almas da terra e as enche das coisas celestes, incitas-as na trilha da perfeição christã, aos grandes desejos santos, ao amor generoso que é a mola das virtudes perfeitas, a se firmarem nas aspirações á perfeição e pureza do amor.

Ora o Coração de Jesus, sarça vivissima, ardendo num fogo quasi pungente pela intensidade dos seu amor que lhe provoca os maiores e mais tersos desejos de ser correspondido dos filhos dos homens, encontra o seu refrigerio nas almas, nas quaes tende a expandir as suas chammas.

Portanto que disposições suas! Que espirito eterno de immolação, de humildade, de misericordia, para a conquista dos corações!

Augmenta o numero dos filhos dos homens, objectos do seu amor, e as chammas de sua inconcebivel caridade se desenvolvem, por assim dizer. A necessidade dos nossos corações não póde evidentemente ser menor... Que séde não tem de refundil-os na caridade, a elles que não podem existir senão a amar, — afim de ser amado por elles, purifical-os, fortifical-os, divinizal-os, fazendo-os felizes e dignos do amor de Deus.

3. Sendo Deus nosso principio, criou-nos livre e caridosamente para si mesmo. Quer se dar a nós pelo Filho, quer unir-se a nós numa união de amor indissoluvel, como nosso fim, sem porem violentar a nossa liberdade. Em vista do que o Filho descendo á terra para servir o genero humano, travar seus transcendentaes combates com o Principe deste mundo, — Elle, o Verbo incarnado, por sua abnegação, ternura, palavra, martyrio, obras, milagres, formusura universal se applicou e se applica a conquistar os corações, consummando a obra do Pae.

Não somos calungas, não somos somnambulos, do nosso lado havemos de ceder ao Coração de Jesus deixando-nos impressionar com as suas manifestações de amor e a exhalar em actos e acções aquelles mysteriosos desejos do direito, do justo e do bom que nos invadirem.

Sem desprezarmos o cumprimento dos deveres de estado, esforçando-nos pelo contrario para os desempenhar do melhor modo ao seu agrado, procuraremos conhecer intimamente a Jesus, a louval-O, permanecer muito unidos ao seu Coração pela frequencia dos sacramentos, com uma grande ternura e compaixão para com Elle. Então para lhe sermos cada vez mais agradaveis, rebateremos as lembranças inuteis e de objectos profanos para só pensarmos em Jesus e nos deveres por Elle obrigatorios e nos dedicarmos mais ao seu amor. Além disso na sua graça pela correcção dos proprios defeitos e más inclinações, junto ao exercicio das virtudes como Jesus as praticou, visando a sua maior gloria.

4. Quem ama em verdade o Coração de Jesus, guarda os seus mandamentos, entra na vereda da humildade e perfeição pela porta da renuncia ao amor-proprio, ao entendimento proprio e á vontade propria.

E Deus considerando a bôa-vontade daquelle que quer lhe fazer o dom total de si, sendo-lhe fiel desde as minimas coisas, o auxilia nessa obra que é formação sem engana-olhos do edificio da espiritualidade, de uma maneira que o seu amor attingirá admiravel delicadeza e pureza, será "mais forte que a morte."

Não é conversa fiada o verdadeiro e puro amor: é um dom do Espirito Santo, disposição do fundo da alma, pela qual a creatura está prompta a tudo fazer sem excepção nem reserva como a soffrer do mesmo modo todos os soffri-

(CONCLUSÃO DA 6ª PAGINA)

JA' ESTA' A' VENDA

ESTRELLAS DE JUNHO

Em mãos dos gazeteiros e nos pontos de jornaes e revistas

SERVIÇO PUBLICO

SECRETARIA DA SEGURANÇA PUBLICA

O secretario da Segurança Publica assignou as seguintes portarias:

nomeando as seguintes autoridades policiaes para o municipio de Olinda: Ernesto Lauria Caielli, para exercer o cargo de 2º. supplente de delegado de policia, exonerado o actual, a pedido, sargento da Brigada Militar, José Muniz da Costa, para exercer o cargo de commissario de policia do 1º. districto (São Salvador da Sé) e cidadãos José de Moura e João Vieira de Araujo para os de 1º. e 2º. supplentes da mesma autoridade, exonerados os actuaes; Enéas Manoel da Silva, Severino Cordeiro da Silva e Satyro Bezerra Cavalcanti, para exercerem, respectivamente, os de commissario, 1º. e 2º. supplentes do 3º. districto (Salgadinho), exonerados os actuaes: Hermenegildo Martins Guimarães, José Mendes das Flores e Lucindo Bispo Correia, para os de commissario de policia, 1º. e 2º. supplentes do 4º. districto (Rio Doce) respectivamente, exonerados os actuaes, e Newton da Rocha Wanderley, para o de 1º. supplente de commissario de policia do 5º. districto (Peixinhos), exonerado o actual;

effectivando Oscar Bezerra de Menezes, no cargo de guarda civil de 2ª. classe, em substituição a Hermoneges Lisboa, que foi nomeado investigador de policia de 2ª. classe;

concedendo a Francisco Xavier, guarda do actual Presidio Especial, 30 dias de licença, com ordenado, para tratamento de saude, a contar de 23 de maio ultimo.

THESOURO DO ESTADO

O Thesouro do Estado pagará hoje, 13º. dia util: seladores e serventes de grupos e jubilados.

— O Monte-Pio pagará hoje aos pensionistas que deixaram de receber nos dias das respectivas chamadas.

ASSISTENCIA A PSYCHOPATHAS

Terminaram, no dia 10 do corrente, as provas do concurso de dactylographo que a Assistencia a Psychopathas effectuou, para o preenchimento de uma vaga ali existente.

Foi o seguinte o resultado do dito concurso: 1º. logar, Abdiel de Oliveira, que obteve media geral 7; 2º. logar, Maria José Monteiro Lobato, com a media 5,99; 3º. logar, Pedro de Alcantara e Silva, com a media 5,80; 4º. logar, Olga Silva Ferreira, com a media 5,70; e 5º. logar, Maria de Lourdes Pontual Rangel, com a media 5,76.

Deixou de comparecer ás provas o candidato Braulio Didios de Moraes, sendo desclassificados tres candidatos, por não terem obtido nota superior a cinco, conforme as instrucções da secretaria do Interior, e um por haver a banca examinadora annullado a sua prova de portuguez, sob o fundamento de ter o mesmo identificado a prova respectiva.

A banca examinadora, designada pela secretaria do Interior, teve a seguinte organização: drs. Costa Pinto, presidente; Sizenando Silveira e Oscar Coutinho e d. Maria Isabel Lopes Reis.

As provas foram realizadas, normalmente, no edificio da Escola Normal, previamente designado, á excepção da de dactylographia que foi effectuada na Escola Remington.

— Deram entrada na Assistencia a Psychopathas as seguintes revistas, assignadas, directamente, pela directoria geral: **La Presse Medicale**, ns. de 28 de abril e de 15 e 19 de maio de 1937.

— E' convidado a comparecer a esta directoria, afim de prestar esclarecimento, o sr. Oscar Gomes da Silva.

Educação e Instrucção

FACULDADE DE DIREITO

Primeiras provas parciaes

Terão inicio amanhã as primeiras provas parciaes das differentes materias do curso de bacharelado.

Funccionarão neste dia as seguintes bancas que obedecerão ao horario que se segue:

1º. ANNO — **Introducção á Sciencia de Direito** — Profs. J. Almeira, Od. Nestor e A. Freyre.

1ª. turma — 8 horas; 2ª. turma — 10 horas; 3ª. turma — 14 horas — Sala n. 3.

2º. ANNO — **D. Civil** — Profs. Gondim Filho, A. Bezerra e Soriano Netto. 1ª. turma — 8 horas; 2ª. turma — 10 horas. Sala n. 4.

3º. ANNO — **D. Commercial** — Profs. J. Amazonas, P. Palmeira e A. Soriano.

1ª. turma — 8 horas; 2ª. turma — 10 horas. 3ª. turma — 14 horas. Sala n. 1.

4º. ANNO — **Medicina Legal** — Profs. Ed. Altino, A. Ignacio e J. Aureliano. 1ª. turma — 8 horas; 2ª. turma — 10 horas; 3ª. turma — 14 horas. Sala n. 2.

5º. ANNO — **D. Internacional Privado** — Profs. A. Bezerra, Loreto Filho e A. Ignacio.

1ª. turma — 8 horas; 2ª. turma — 10 horas; 3ª. turma — 14 horas. Sala n. 3.

5º. ANNO — **D. Judiciario penal** — Profs. Genaro Guimarães, M. Castro e E. Altino.

1ª. turma — 10 horas; 2ª. turma — 14 horas; 3ª. turma — 8 horas. Sala de conferencias.

DIRECTORIO ACADEMICO DE DIREITO

Recebemos a seguinte nota do Directorio Academico de Direito:

"Com o objectivo de neutralizar certas insinuações, a Commissão scientifica do Directorio Academico de Direito declara que não tem sentido politico algum o convite que dirigiu ao professor Luiz Delgado para iniciar o curso de conferencias na Faculdade de Direito do Recife.

Esse convite expressa apenas a reaffirmação duma justa admiração áquelle professor, por motivo de sua brilhante actuação no concurso para cathedra de Sciencia das Finanças.

Ainda para evitar explorações, informa que não se verificou a presença de nenhum membro desta commissão á posse do novo secretario do Interior.

O que houve foi uma coincidencia da hora da posse com o momento da entrega do referido convite, feita pessoalmente pelo academico Arlindo Maciel, presidente desta commissão.

Arlindo Maciel, presidente; **Orlando Moraes**, relator; **Romulo Rangel**."

Rins DEBILITADOS

Quem tiver os rins fracos não poderá prescindir das PILULAS DE FOSTER.

Dores lombares, reumatismo, fonturas, incomodos da bexiga, irregularidades urinarias são prontamente combatidas com as PILULAS DE FOSTER.

Esse poderoso restaurador da atividade renal faz com que a saude se restabeleça rapidamente, libertando o organismo do acumulo do acido urico e outros venenos.

FOSTER PILULAS

Associações

ASSOCIAÇÃO COMMERCIAL

A proposito da resolução tomada pela directoria da Associação Commercial de Pernambuco, em a sua reunião de quinta-feira, o periodo final da resenha dos trabalhos deve ser lido da forma seguinte, conforme communicação que recebemos desse orgão de classe:

"A Associação, proseguiu o presidente, quer harmonizar os interesses dos seus associados em litigio; por isso, submettia á discussão a proposta do sr. Fernando de Sá, representante do Banco Auxiliar do Commercio, no sentido da Associação, apoiando o desejo dos Bancos, intensificar convincente propaganda junto ás classes interessadas, afim de que a medida agora applicada com moderação, possa ser, dentro em breve, generalizada sem constrangimento, como em todas as demais praças do paiz."

GREMIO CULTURAL DO RECIFE

O **Gremio Cultural do Recife** commemorou hontem, com uma sessão solenne, o 1º. anniversario de sua fundação.

Os trabalhos foram presididos pelo dr. Lauro Borba, tendo falado varios oradores.

A grande procura do

FOSFOTONI

é a prova de que não ha fortificante melhor. Em vidro e empôla

MUNDO DE LUZ E DE SOM

MODERNO

AMEMOS OUTRA VEZ

(Next time we love)

A gente vae encontrar neste film muita coisa de interesse para o mundo dos jazz, Bôa dialogação, desenvolvimento satisfatorio, e um assumpto tanto quanto possivel, são cousas que em Next time we love" não passam despercebidas.

O papel de Margaret Sullavan é vivido com muita habilidade, tão maior quanto se desconfia que ella não esteja muito a gosto, dentro da personagem que incarna.

Ray Milland apparece bem e se recommenda para as futuras producções.

Photographia e synchronisação apresentaveis, bem como a direcção a cargo de Edward H. Griffith. — L.

• •

MARY PICKFORD E "BUDDY" ROGERS

CASAR-SE-AO AMANHA

HOLLIWOOD, 14 (H.)—Mary Pickford e Charles (Buddy) Rogers, casar-se-ão amanhã em Los Angeles.

Passarão a lua de mel em Honolulu.

CARTAZ DO DIA

PARQUE — "O grande motim", da Metro, com Clark Gable e Franchot Tone.

MODERNO — "A pequena dictadora", da Warner Bros, com Sybil Jason.

ROYAL — "Sr. Dynamite", da Universal, com Edmund Love e Esther Ralston.

POLYTHEAMA — "Amor singelo", da Fox, e "Treze horas no ar", da Paramount.

IDEAL — Amanhã e quinta-feira — "Vivendo na lua", da Paramount, com Henri Fonda.

S. JOSE' — "Armas da lei", da Metro, com Lionel Barrymore.

ENCRUZILHADA — "Sombras da morte", com Ken Maynard.

CASA FORTE — "Momentos de amargura".

STO. AMARO — Amanhã — "A cadeira electrica".

EDEN — Amanhã — "Uma noite de amor", com Grace Moore.

PINA — Amanhã — "Charles Chan no Egypto", com Warner Oland.

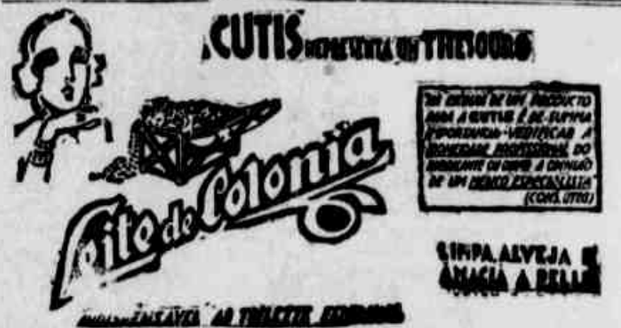

Fôro e Judicatura

Côrte de Appellação

Sob a presidencia do desembargador Felisberto dos Santos Pereira, reuniu-se hontem a Côrte de Appellação, dando-se o julgamento dos seguintes feitos:

Relatado pelo des. presidente:

Habeas-corpus preventivo n. 8.475. Recife — Impetrante, o bel. Prudenciano de Lemos. Paciente, Sebastião Soares da Silva. Orou em favor do paciente o advogado Prudenciano de Lemos — Concedido contra os votos dos desembargadores presidente, Medeiros Correia e A. Oliveira Lima. Impedido o des. Oswaldo de Souza.

Relatado pelo des. presidente:

Habeas-corpus n. 8.488. Olinda — Impetrante, o bel. Eladio Ramos. Paciente Amaro Olyntho Ramos. Orou em favor do paciente o advogado Eladio Ramos — Denegado contra os votos dos desembargadores Cunha Barreto, Neves Filho e Orlando de Aguiar. Jurou suspeição o des. Medeiros Correia.

Um "habeas-corpus" a proposito de interdicto

A Côrte de Appellação deste Estado, decidiu hontem por 7 votos contra tres, uma ordem de *habeas-corpus* impetrada pelo advogado Prudenciano de Lemos, em favor de um interdicto condemnado em processo crime sem assistencia de seu curador. Esse advogado defendeu oralmente a these de que o processo era nullo por falta de citação, por considerar inexistente a que se fizera mezes antes, caducada pelo tempo, e, ainda, por ser o interdicto, um incapaz, necessitando de curador que o defendesse.

O desembargador presidente preferiu um longo voto, contrario á concessão da ordem, concordando dest'arte com o parecer do sub-procurador geral do Estado.

Em discussão, falaram varios desembargadores.

O desembargador José Neves sustentou a procedencia da ordem impetrada, mostrando o erro contido no desrespeito a uma sentença proferida no civel.

De igual modo falaram os desembargadores João Jungmann, João Aureliano e Nestor Diogenes, desenvolvendo argumentos em abono da these sustentada pelo impetrante.

Os desembargadores Orlando de Aguiar e Cunha Barreto mantiveram os seus votos proferidos em anterior *habeas-corpus*, agora apoiados pelos seus companheiros citados e o desembargador Padua Walfrido.

Foram vencidos os desembargadores presidente, Medeiros Correia e Oliveira Lima. A concessão da ordem foi recebida com satisfação pela assistencia que se sentiu confortada com a justiça.

Não protele a cura do seu IMPALUDISMO

Use a ATEBRINA que cura radicalmente o mal entre 5 e 7 dias

BAYER

ATEBRINA

Quem puder que conteste

IRACEMA já pagou um conto e quinhentos mil reis em dois cheques e tem a sua disposição nesta pequena primeira remessa

Rs. 8:500$000 -- Seja um dos felizardos

Manteiga IRACEMA e... nada mais.

INEDITORIAES

PELA DIGNIDADE E PELOS INTERESSES DE PERNAMBUCO

"A victoriosa carreira politica do sr. Agamemnon Magalhães é um modelo de probidade, de serviços á causa publica, de incansavel dedicação ao Estado e ao Paiz. Politico de tradicional combatividade, quer na opposição, quer no governo, elle manteve sempre uma invariavel coherencia de attitudes". — Carlos de Lima Cavalcanti

Pagina politica da dissidencia do P. S. D., sob a responsabilidade dos deputados federaes e estaduaes e vereadores á Camara Municipal do Recife e que estão em opposição ao governo do Estado.

Toda e qualquer correspondencia que se prenda a interesses desta pagina, deve ser endereçada para a rua do Imperador, 376, 1.º andar. — Telephone, 6693 — Recife.

Sebastião Maciel

Retornou, hontem, da capital da Republica, o sr. Sebastião Maciel, director regional do Instituto de Aposentadoria e Pensões dos Commerciarios.

Ao seu desembarque compareceram, entre outras, as seguintes pessôas: deputados, padre Arruda Camara, Ferreira Lima, Oswaldo Lima, Arthur de Moura, Persivo Cunha, Vicente Gouveia, Melanio de Barros, Pedro Allain e Paulo Alves e vereador Antonio Sant'Anna, funccionarios do Instituto dos Commerciarios, amigos e admiradores.

A NOTA DO DIA

O "DEFUNTO"...

O nosso trovejante governador, que tanto perde por desprezar aquella accessiva sabedoria do seu saudoso collega da Barataria, ha de ingressar um dia na Historia com o nome glorioso de Carlos — o Inconsequente. E' mesmo possivel que o sr. Mario Mello, a estas horas sobre as ondas crêspas da Byscaia, lance velhos aggravos ao ventre das baleias biblicas e se resolva a immortalizal-o numa biographia de 365 paginas e em edição vendida á Livraria Quaresma por menos de uma pataca.

Para tão alta gloria, só tão profundo historiador. Mello vae immortalizar Cavalcanti nas galas do seu estylo mais rijo que o bronze da Samothracia...

* * *

O sr. Souto Filho, parlamentar que tanto honra as nossas tradições de intelligencia e de elegancia moral, esteve ha poucos dias na Metropole onde fôra conhecer de perto a situação politica. E depois de apurar detalhes que o telegrapho nem sempre transmitte ou quando transmitte são devorados e digeridos pelo sr. Emiliano Braga, inclusive os que demonstram, saciadamente, a traição do sr. Carlos de Lima ao sr. Agamemnon Magalhães, não se recusou a conceder algumas palavras á imprensa carioca sobre a sua attitude nesta nova phase da politica pernambucana. E como lhe indagasse a reportagem com quem ficaria, si com o governador ou com o ministro, elle resumiu sybillinamente o seu pensamento nestas quatro palavras: "EU NÃO CARREGO DEFUNTO"...

* * *

NÃO se fez tardar a inconsequencia do sr. governador e os seus jornaes (que já não são — si do sr. Lima Cavalcanti! — aquelles jornaes antigos...) entraram a explorar as palavras do sr. Souto Filho, dando-lhe um sentido inteiramente diverso do que ellas realmente tinham: o DEFUNTO era o sr. Agamemnon Magalhães...

* * *

A VACCARIA embandeirou-se em arco; soltaram-se foguetes, rojões, buscapés, traques e mais fogos apropriados á festa. E houve mesmo — como andou revelando cá fóra a indiscreção dos mocinhos que apojam o ubere sovadissimo da inspiração literaria do estabelecimento — alguns ensaios de dansas em que o reverendo padre Felix Barreto se exhibiu, graciosamente, com a agilidade dos discipulos de miss Gatis, na pontinha dos pés...

— O DEFUNTO era o ministro! E A VACCARIA inteira delirava.

* * *

RETORNA a Pernambuco o sr. Souto Filho. Mal o transatlantico em que elle viajava deitou-se no regaço das aguas mansas, salta sobre o convez um emissario do sr. Carlos de Lima. Levava os abraços festivos do governador ao illustre viajante. Os amplexos e um recadinho sussurrado ao ouvido esquerdo do agil politico pernambucano:

— O dr. Carlos manda saber quando o DEFUNTO será enterrado...

* * *

JA' sabe a opinião publica que o deputado Souto Filho e o ministro Agamemnon Magalhães estão ligados numa frente unica, para combater pela dignidade e em defesa dos interesses de Pernambuco contra o governo do sr. Carlos de Lima Cavalcanti — o Inconsequente. E engalanando-se A VACCARIA — que festa macabra! — para regosijar-se com a phrase do sr. Souto Filho, antecipou, ainda que por um engano de inconsequencia official, a morte politica do governador e não do ministro. E ninguem ha de querer carregar DEFUNTO de tanto peso...

MAIS UM MUGIDO DO SR. OSORIO

O sr. Osorio Borba leu mais um discurso na Camara Federal, atacando o ministro Agamemnon Magalhães. Desta vez, o fedelho commenta a oração do illustre titular da pasta do Trabalho, proferida, ha uma semana, quando da posse do actual ministro da Justiça. Trata-se de mais uma sabujice do pequenino e humilde ex-reporter d'A VACCARIA, que teve, ao occupar a tribuna, um unico objectivo, qual o de agradar a todo custo, o sr. todo-poderoso que o metamorphoseou de um zé-ninguem miudinho, no deputado federal que, hoje, conhecemos.

Commentaremos, opportunamente, o que disse este sr. Osorio, a quem o deputado Barbosa Lima Sobrinho não quiz dar a honra de uma resposta, para não descer ao baixo calão do seu linguajar desrespeitoso, bebido e assimilado nas têtas officiosas dos jornaes de propriedade do governador Lima Cavalcanti. Que teria dito este mesmissimo Osorio que sempre viveu petrificado na sua insensibilidade cadaverica de parlamentar do silencio? E' mesmo de estarrecer que haja dito alguma cousa, este homem sombra, impavido "attaché" do situacionismo pernambucano, que jámais teve um gesto de defesa pelos interesses reaes do povo de que se diz mandatario.

A passagem do sr. Osorio pelo Parlamento brasileiro, é assignalada, digamos emfim, só e só, por gestos compromettedores, que o denunciam á execração publica de nossa terra, esta mesma terra que elle não está á altura de representar. Estão ahi, bem vivas, na memoria dos pernambucanos, as suas famosas exhibições anticlericaes, que apenas escondiam o intimo proposito de affrontar os brios da população catholica do nosso Estado.

Ninguem está esquecido das restricções que fez á nossa Carta Magna, sómente porque invoca, no preambulo, o nome sagrado de Deus! Ninguem esqueceu a sua opposição á Lei de Segurança Nacional. Ninguem esqueceu, tampouco, a attitude que assumiu, quando se votou a approvação do "estado de guerra", solicitada pelo governo para que mais efficiente pudesse ser a defesa do Estado contra o assalto promovido pelos demolidores vermelhos das nossas instituições sociaes. Foi o sr. Osorio um dos poucos deputados que se insurgiram contra essa medida de excepção, reclamada pela consciencia nacional.

Entretanto, nem mesmo figuras eminentes das chamadas opposições colligadas, que vinham combatendo o governo federal, deixaram de dar o seu voto favoravel ao emprego desse novo instrumento de defesa, precisamente na hora presága em que a patria se via na imminencia de um collapso fatal. Nesta mesma hora, o supra-citado Osorio preferira bater-se pela impunidade dos "camaradas" rubros, que haviam tentado, afoitamente, desfraldar, entre nós, a bandeira vermelha do sangue e da destruição. Que deshonra!

Felizmente, não prevaleceu contra a patria, contra a religião, contra a familia, contra o direito, contra as instituições nacionaes, esse fementido gesto de piedade para com os culpados, esse gesto que bem sabemos constituir a mais feroz e ignobil das traições. Não fosse a proverbial generosidade do povo brasileiro, cuja indole é um doce manancial de ternura e bondade, e cuja intelligencia se vem formando ao sopro da doutrina christã, certo, a estas horas, a exemplo do que se pratica em outras patrias, estariam sem o direito á vida, quantos pegaram em armas para abater o regimen, levando a desolação e a tristeza ao seio de tantos lares indefesos!

E' melhor que o sr. Osorio vá se catar...

Deputado Melanio de Barros

Por motivo da passagem do seu anniversario natalicio, no dia 9 proximo passado, o nosso amigo deputado Melanio de Barros Correia recebeu muitos telegrammas de felicitações, entre os quaes destacamos os dos seguintes deputados: Padre Felix Barreto, padre Arruda Camara, Pedro Allain, Arthur de Moura, Paulo Alves, Oswaldo Lima, Persivo Cunha e Ferreira Lima.

Um politico que se suicidou

E' preciso que em Pernambuco se saiba a realidade das cousas, não se dando credito ás phantasias e invenções do sr. Lima Cavalcanti, mercê das quaes elle procura illudir a opinião publica do Estado, invertendo os factos para que a sua traição a Pernambuco não seja devidamente conhecida e anatematisada como merece.

Pernambuco desfructava até ha pouco, no scenario politico brasileiro, uma situação de invejavel prestigio politico. Pernambuco tinha o Ministro do Trabalho e o da Justiça, detendo, assim, duas das mais importantes pastas do governo. Pernambuco tinha o 1.º vice-presidente da Camara. O grande Estado, "leaderando" evidentemente o Norte do Paiz, vira, ainda, indicado o seu governador para ser, conjunctamente com o chefe do governo mineiro, os dois principaes coordenadores das forças politicas da maioria congregadas em torno do presidente da Republica.

Ora, o sr. Carlos de Lima Cavalcanti, com a sua inquietação, as suas leviandades, a sua falta de tino e de habilidade politica, destruiu tudo isso, deixando-se levar, precisamente, pelos politicos de outros Estados enciumados com o prestigio de Pernambuco e secretamente animados pelo desejo e proposito de vel-o decair da evidente hegemonia que estava desempenhando.

O que fez, então, o sr. Carlos de Lima, levado pelos rivaes e inimigos occultos do Estado, excede a todas as raias do concebivel, além de repercutir dolorosamente contra as tradições de correcção e lealdade que caracterisaram sempre, através de todos os tempos, a conducta dos politicos pernambucanos.

Pernambuco precisa saber que a linha recta de que tanto se gaba o seu governador é uma serie de linhas sinuosas. E' assim que, em rapido curso de tempo, o sr. Carlos de Lima, compromettendo a bôa fama e o bom nome de Pernambuco, assumiu varios compromissos politicos antagonicos, indo e vindo, avançando e recuando numa indecisão doentia e symptomatica.

Em conferencia com o deputado Waldemar Ferreira, "leader" da bancada paulista e por elle referida aos deputados Sebastião do Rego Barros e Eurico de Souza Leão, o sr. Carlos de Lima comprometteu-se, de maneira formal, a apoiar o nome do sr. Armando de Salles. Por outro lado, encontrando-se com o sr. José Americo, na residencia do coronel Cordeiro de Farias, assegurou-lhe o governador de Pernambuco a adhesão de seu Estado á candidatura do ex-ministro da Viação. O sr. Carlos de Lima esteve no Catete e fez ao sr. Getulio Vargas as declarações mais inequivocas de solidariedade. Dias depois, chegando a Recife, de volta do Rio, enviou á bancada pernambucana uma exposição de ataque cerrado ao Governo Federal, accusado pelo sr. Lima Cavalcanti de estar traindo aos ideaes da revolução de 1930.

A exposição estava redigida em taes termos que o senador José de Sá seguiu de avião para Recife, afim de demovel-o de seu proposito, substituindo por outra as primitivas instrucções. O governador foi inaccessivel aos appellos do bom senso e da lealdade e, em carta dirigida ao ministro Agamemnon Magalhães, manifestou-lhe a sua decisão irrevogavel de romper com o sr. Getulio Vargas, renovando os ataques injustos e descabidos ao chefe da nação que sempre o prestigiou em seu Estado e sempre prestigiou Pernambuco no seio da federação.

Assim se passaram os factos.

O sr. Carlos de Lima surpreendeu a toda gente com a sua hostilidade de ultima hora ao presidente da Republica e collocou o ministro pernambucano na situação de retirar-lhe o seu apoio para se manter fiel aos seus compromissos e aos seus deveres politicos.

O mais está na sciencia geral do paiz.

Depois do rompimento com o sr. Getulio Vargas e da denuncia apresentada ao Tribunal de Segurança, o sr. Carlos de Lima entrou precipitadamente a recuar, até ao ponto de retirar o rompimento com o Catete e mandar os seus porta-vozes fazer ao sr. Getulio Vargas as antigas declarações de amisade e de apoio.

O ministro Agamemnon Magalhães teve sempre a preoccupação de fortalecer Pernambuco. E fortaleceu-o. O sr. Carlos de Lima fez exactamente o opposto. O capitão Juracy Magalhães chegou a escrever em um de seus jornaes que Pernambuco e todo o norte aguardavam a palavra de ordem da Bahia. Para que Pernambuco não fosse caudatario desse, nem de nenhum outro Estado, fiel ao seu papel historico na vida politica brasileira, o ministro do Trabalho indispoz-se até o rompimento com o governador da Bahia, que era seu amigo e jamais o deixara de cercar com todas as provas de apreço e consideração. O sr. Carlos de Lima juntou-se ao capitão Juracy contra o seu patricio, Ministro de Estado, e demonstrou perante o Brasil que Pernambuco aguardava, mesmo, a palavra de ordem da Bahia!

Eis ahi como o sr. Carlos de Lima traiu á propria terra, acabando por scindir a sua politica forte e cohesa e annullando completamente o seu prestigio no concerto das forças politicas nacionaes.

O que Pernambuco vale, ainda, hoje, no scenario federal é pelo esforço do ministro Agamemnon Magalhães, pelo seu prestigio pessoal e politico, pela força moral de uma conducta impeccavel.

O sr. Carlos de Lima é apenas um pobre homem, que agonisa no poder que se mostrou incapaz de exercer. Elle não está apenas com os seus dias contados. Elle é um politico que se suicidou.

Sobre o canto das aves, os sem esporões e outros assumptos

O sr. Carlos de Lima Cavalcanti, o nosso gentil governador e meio-proprietario d'A VACCARIA (o outro meio é o homem a quem o sr. Severino Mariz attribuiu uma "larga fortuna" post-revolucionaria) mandou escrever com a sua celebrada "penna de ouro", e segundo nos contaram amigos que se dão á leitura dessas folhas escabrosas, algumas considerações sobre o canto das aves e os esporões com que ellas costumam, ás vezes, espicaçar as ancas dos bipedes ou até mesmo dos quadrupedes.

A "penna de ouro" do sr. Lima Cavalcanti manejada por mãos alheias, é, na verdade, uma clava de trogiodyta ou um instrumento de que se serve a intellectualidade mais fina do nosso tempo em interpretações psychologicas e creações estheticas.

* *

A "penna de ouro" atirou-se desta vez ás aves e poz-se a estudar-lhes o canto e as esporas. Não é lá para que se diga essa mistura de coisa tão suave com objecto de tal maneira contundente. Póde-se attribuir o facto ao confusionismo fundamental que reina nas altas e baixas circumvoluções cerebraes d'A VACCARIA.

Começa a penna transferida ás mãos alheias referindo-se ao "canto do cysne" e ao "canto do passa". Este ultimo deve ser um especimen peculiar á familia dos "passantes", dos que "passaram" ou dos que estão prestes a "passar"... E' ave sui-generis que os ornitologos d'A VACCARIA foram achar cantando no poleiro do engenho "Martinica" onde o segundo meio-proprietario d'A VACCARIA encontrou, enterrado, e após a revolução, o thesouro da "larga fortuna" que lhe attribue a incrivel leviandade do sr. Severino Mariz.

Seja como fôr, com esporas ou sem esporas, cantam os cysnes e ainda cantam os "passas". Os seus cantos podem ser os ultimos, quando a tarde desce sobre as aves, como desce sobre os homens, como desce sobre todos os seres e todas as coisas que a Providencia modelou na materia plastica do cosmos, inclusive sobre os governadores jovens que entraram na casa dos quarenta e oito annos da sua idade e ainda se julgam um raio faiscante das auroras.

* *

Cantam, pois, as aves, ainda que cançadas da torpeza dos homens e do tédio das coisas immutaveis. Cantarão em surdina, mas longe de Beethoven e mais perto de Schuman. Os quadrupedes é que não cantam de baixo nem alto, nem grosso nem fino. E as vaccarias estão todas cheias e somente cheias do mugir das matronas vaccuns, que dão leite e dos bezerros que querem mamar...

"O MINISTRO DO TRABALHO DIRIGE-SE A' NAÇÃO"

UM CONFRONTO QUE CONDEMNA E HUMILHA O SR. CARLOS DE LIMA CAVALCANTI

SÃO bem conhecidos do Paiz os ataques intempestivos do sr. Adalberto Correia ao ministro Agamemnon Magalhães, por motivos que não justificam, mas antes condemnam a posição do deputado gaucho no julgamento da consciencia nacional. E esta não esqueceu, tampouco, ainda que num sentido bem diverso, a replica fulminante do titular da pasta do Trabalho comparecendo pessoalmente á Camara para revidar a insolencia do accusador, não como réo, mas como a propria expressão da dignidade pessoal e civica que nada teme e nada pede por que conta exclusivamente com a sua força e a lisura incontrastavel dos seus actos quando se dirige ao tribunal dos representantes do povo.

* *

"O Ministro do Trabalho dirige-se á Nação" — é o titulo do volume que acaba de sair da Imprensa Nacional e em que vêm reunidos o memoravel discurso e os documentos formaes dessa defesa que destruiu o leviano accusador, pulverisando os falsos argumentos do seu libello. Relendo-os, agora em forma definitiva, accode-nos á memoria um confronto dos mais expressivos entre a attitude do sr. Agamemnon Magalhães e a do sr. Carlos de Lima, em circumstancias mais ou menos semelhantes quanto á natureza das accusações formuladas...

A differença formal de attitudes define os dois homens e assignala a procedencia e a improcedencia dos libellos...

* *

ACCUSADO como sympatisante do communismo ou como extremista embusquée, o sr. Agamemnon Magalhães não fugiu ao repto do accusador nem contornou a hermeneutica das accusações: enfrentou-os de promto e á luz do sol, com uma rapidez que deixou o sr. Adalberto Correia desnorteado. Entre a accusação e a defesa, mediou apenas o espaço indispensavel á reunião de documentos e a travessia entre o edificio do Ministerio do Trabalho e o Palacio do Congresso...

A NAÇÃO inteira applaudiu a attitude do sr. Agamemnon Magalhães através das mais expressivas homenagens e num movimento de solidariedade como raramente se encontrará identico em todas as paginas da nossa historia politica.

A Camara, por uma maioria bem expressiva, votou-lhe uma moção de applausos, referendada pelo Senado da Republica. E o Brasil absolveu unanimemente o sr. Agamemnon Magalhães das accusações levianas e ineptas do sr. Adalberto Correia.

* *

ACCUSADO perante o Tribunal de Segurança como connivente moral nas actividades de elementos communistas, o sr. Carlos de Lima Cavalcanti foge á tribuna da defesa, fecha portas sobre portas e mette-se no interior do seu palacio, mystifica a opinião publica evocando a autonomia do Estado, que não estava absolutamente em jogo e se desfaz em suores, em pavor, em angustias...

* *

TODOS os actos publicos do sr. Carlos de Lima Cavalcanti têm o seu travo de angustia (a vagatomia do professor Austregesilo) e uma nota expressiva de comicidade. Fugindo á replica desassombrada dos réos innocentes, elle recorre a um processo de defesa sui-generis — a dos attestados graciosos de velhos amigos, que estavam a immensa distancia dos factos e dos documentos, do delicto e do local do delicto, transformados em fiadores por mera cortezia ou comiseração ás supplicas do proprio afiançado...

* *

O sr. Carlos de Lima Cavalcanti está sobejamente definido e inappellavelmente condemnado pela opinião publica que não perdôa as attitudes incertas e esquivas dos que lhe devem contar dos seus actos, mas fogem á tribuna de defesa pelo pavor das responsabilidades ou o medo panico dos que se acham realmente em culpa...

A solidariedade de Pernambuco ao seu illustre ministro

Continuando a publicar os telegrammas de solidariedade que receberam o sr. Agamemnon Magalhães, ministro do Trabalho, e o deputado Arruda Camara, destacamos entre outros, os seguintes:

"RECIFE—Tenho prazer transmittir-lhe seguinte telegramma "Ministro Trabalho: — Nome combatentes trincheiras revolucionarias arrancada gloriosa 1930, intermedio companheiro deputado padre Arruda Camara, hypothecamos solidariedade illustre vanguardeiro, assegurando grande presidente Vargas nosso respeito admiração obra vem realizando momento actual saneamento Brasil. Solicitamos ainda eminente brasileiro continue defesa brios dignidade povo nosso glorioso Estado—(aa) Adalberto Guerra, Manoel Mendes Junior, Eucydes Ferreira da Silva, Luiz Boudux, Clovis Campello, Waldemar de Souza, Newton Motta de Vasconcellos, Acidino José da Costa, Cosme Sobral, prof. dr. Luiz de Góes, Renato Vieira, José Wanderley." Abraços Arruda Camara."

—

"GOYANNA — Chegou hoje aqui deputado Ferreira Lima com quem estive renovando solidariedade accordo carta dirige v. exc. — Saudações — Napoleão."

—

"ALAGOA DE BAIXO—Momento vossencia incarna tradições lealdade patriotismo bravura civica Pernambuco collocando-se ao lado grande presidente Getulio Vargas nesta hora decisiva destinos nacionalidade, vimos trazer-lhe nossa solidariedade interpretando sentimentos sertanejos acompanham emocionados elevada actuação nobre accentuamos forte expressão intelligencia destino dignidade nosso glorioso Estado. Saudações — Francisco Candido Falcão, Silvino Patu' Netto — João Chaves Ventura — Estanislau Chaves — Antonio Cajueiro de Albuquerque — Napoleão Siqueira — Pedro Neves — Leodegario Silva — Dr. Alcides Siqueira — Brasiliano — Ernani Gomes — Francisco Pereira Lima — Vicente Neves — Elias Mello — João Cordeiro — José Patu' — João Araujo — Arthur Ferreira Chaves — Sebastião Bastos de Oliveira."

—

De FORTALEZA — Agradeço communicação me faz ter iniciado trabalho coordenação elementos politicos esse glorioso Estado apoiam eminente senhor presidente Republica fazendo votos completo exito seu patriotico tentamen. Attenciosas saudações — (a) Geneses Pimentel, governador.

—

De MACEIO' — Acceite presado amigo forte abraço votos felicidade decorrer dessa phase agitação politica nosso querido Pernambuco. Saudações — (a) Severino Lyra.

—

De OLINDA — Apresento illustre amigo a minha integral solidariedade extensiva emerito presidente Getulio Vargas e ministro Agamemnon Magalhães. Cordiaes saudações — (a) Luiz Magalhães, prefeito.

—

De CABROBO' — Rompimento governador Lima Cavalcanti honra nosso passado qualidade verdadeiro revolucionario. Minha solidariedade vossencia e felicitações Pernambuco — Saudações — (a) Adalberto Ferraz.

—

Estiveram, hontem, na residencia do deputado padre Arruda Camara, no sentido de levar sua solidariedade ao illustre vice-presidente da Camara Federal, pela sua attitude tomada, na politica do Estado, as seguintes pessôas: dr. Antonio Marques Wanderley, e academicos Walfrêdo Farias, João de Arruda Camara, José de Mello, Braulio Didier Moraes, Julio Ferreira da Silva e Epitacio Caricio de Gouveia.

"VESPANDO..."

A FALA DO "HOMEM BOM"

A rua do Imperador, na tarde de hontem, parecia um grande rio com as ultimas chuvas caidas na cidade.

Mão grado a inclemencia da invernada, um mastodonte affrontava a agua, cortando, allucinado, a rua em todos os sentidos.

Um bicho grande e cheio de escamas que mais pareciam informes clostrizes approximava-se de nós aos urros, em trambolhões como se fôra um porco grande como um touro...

Ao chegar-se mais o horrendo animal, vimos então tratar-se, nada mais que do HIPPOPOTAMUS II, theatrologo communista e rabiscador de asneiras nas horas vagas...

O pobre homem assim que nos enxergou botou-se para os nossos lados, tangendo da cera ha muito divorciada do sabão e da agua e pontilhada de eczemas, passando-nos pelos hombros os braços tremulos, dizendo:

— Não sei por que cargas de pecados marcou-me Deus com o sinete indeleval de sua justiça! Tanta gente vive por este Recife sem as crueis provações que tenho soffrido! Homens outros, que não eu, vegetam livres das pelas que me estrangulam e teem direito á luz do sol... Eu...

— Emfim, Hippopotamus, que te fizeram? Deu-te o bilhete azul o bem amado patrão?

— Qual nada. Avalie que elle me constrangiu a desanoar de maneira barbara o "molequinho" da calçada do convento de São Francisco! Esse mesmo que me salvou da morte certa um garoto por quem daria até a vida."

— Mas, Hippopotamus, o "molequinho" tem a alma branca como a neve e saberá compreender perfeitamente que defendes o pão de cada dia... E que defesa heroica!

— Faça-me então o grande obsequio de me defender, como eu o faria com um bom prato de cheiroso quitute. Por Deus explique tudo ao "molequinho" e diga-lhe da immensa desgraça que me afflige!

Nisto, pegamos o infeliz corpanzil pelos braços, pois elle se afoalhara aos nossos pés, e falamos:

— Levanta, "homem bom", volta á tua banca onde costumas retalhar aos melhores amigos que possues, certo de que terás predoado da vilania praticada, mas não esqueças de cevar a pança com um copo de leite puro que sobra aos teus patrões...

E aquelle montão de carnes alvas partiu em disparada rumo á V CCARIA!

SILVIUS

BROADCASTING

RADIO CLUB DE PERNAMBUCO

Programma para hoje:

11 horas — Programma do almoço, supplemento musical com gravações offerecidas pela Cia. Brasileira de Electricidade Siemens-Schukert S. A. 12 — Hora certa. Continuação do prog. do almoço. Speaker: Mario Mansur. 15 — Programma da tarde. Gravações seleccionadas. 16 — Gravações populares. Speaker: Clovis Paiva. 18 — Programma do jantar. Gravações variadas. 18.45 — Hora do Brasil. 19.30 — Programma de studio. Speakers: Abilio de Castro e Mario Mansur. Quarto de hora com Nair Farias. 19.45 — Quarto de hora com Clovis Paiva. 20 — Quarto de hora com Lady e Linda Ferreira. 20.15 — Programma com a orchestra de salão e o tenor vicente Cunha. 20.45 — Programma do creme dental "Kolynos". 21 — Quarto de hora por Nair Farias. 21.15 — Quarto de hora com Clovis Paiva. 21.30 — Quarto de hora com Lady e Linda Ferreira. 21.45 — Quarto de hora com Vicente Cunha. 22 — Jazz-Programma.

ESTUDOS DE PHILOLOGIA E GRAMMATICA

Jeronymo GUEIROS

LIÇÕES IRRADIADAS

Uso errôneo de "lhe" por "o" — A questão da regencia nos complementos do verbo "chamar" como synonimo de appellidar — — Causas da generalização da troca de "lhe" por "o" — "Lhe" com valor possessivo

Lemos, há pouco, num dos nossos grandes matutinos:

"E voltará, depois... sem que a consciencia *lhe* accuse da torpeza..."

E logo depois, este trecho de uma carta publicada em toda a nossa imprensa matutina:

"Director de uma empresa commercial, da qual você é o maior interessado, seu amigo particular de todas as horas, a sua eleição teria tido um caracter pessoal que *lhe* diminuiria no conceito de toda gente".

Ninguem vae pensar que o illustrado auctor dessa carta ignore que o verbo *diminuir*, na accepção em que foi empregado, é *transitivo* e pede como complemento, não a forma pronominal do dativo-*lhe*, mas, a do acusativo-o. Do mesmo modo, ninguem admittirá a hypothese de que o autor da primeira phrase acima citada desconhece, a natureza transitiva do verbo *acusar* que por, igual motivo, deve ter como complemento directo a forma pronominal *o* e não *lhe*.

Deslise perfeitamente explicavel na linguagem despreoccupada do estylo epistolar e intimo, ou na linguagem corrente dos artigos vertiginosamente escriptos a deshoras, é elle a demonstração de quão generalizado está, entre nós, a troca do dativo *lhe* pelo accusativo *o*.

Graças á reiteração desse deslise em todo o Brasil, alguns grammaticos nossos já o mencionam como revivescencia de um arcaismo que se transformou em brasileirismo.

João Ribeiro diz que, nos tempos preliminares do periodo classico, no *Palmeirim de Inglaterra*, por exemplo, se encontra a syntaxe *lhe* = *o*, e dá como exemplo a phrase — *"reprehendeu-lhe"* (Gram. Port. 15ª ed. 176).

A cada passo, estamos a ouvir ou a ler esse descuido.

O amigo, ao braçar outro, geralmente exclama:

"Há quanto tempo não *lhe* vejo!"

Há pouco dizia a um seu amigo pessôa de alta cultura:

"Recebi telegramma a seu respeito. Vou recommendar-*lhe* a Fulano e amanhã appareça, pois *lhe* quer apresentar ao Governador".

"Espero visitar-*lhe* a semana vindoura" — diz a uma collega illustre professora.

"Eu *lhe* amo de todo o coração" — diz em geral o noivo á sua noiva.

"Eu *lhe* protejo, quando subir" — diz o chefe aos seus correligionarios.

E nessa enxurrada, vão doutos e indoutos, porque vem de longe a correnteza...

A lingua, porém, evolveu e, vae para seculos, *accentuou* a differenciação entre o uso de *lhe* e de *o*: este como accusativo ou objecto directo, e aquelle como dativo, com a preposição latente (*a*) que rege o complemento indirecto (*lhe* = *a elle, a ella*).

Não necessitamos de pôr de lado essa conquista syntactica e volver ao cemiterio da lingua para exhumar-lhe um solecismo que prejudica a expressão do pensamento, por confundir o objecto directo com o indirecto.

Assim como, no estado actual da lingua — *elle, ella, elles, ellas*, são privativamente nominativos (embora o povo diga — *Vi ele, vi ella*, e o tenham dito velhos escriptores), igualmente *o, a, os as*, são formas do accusativo e *lhe, lhes*, do dativo.

No pronome da 3ª pessôa, só a forma reflexa "se" acumula, conforme já vimos, as funcções de *acusativo* ("Elle *se* desdisse") de *dativo* (... onde rosto e narinas *se cortava*"), de *nominativo*, com valor de pronome indefinido, ou substantivo synthetico. ("Muito *se* lucra quando *se* é honrado"), de elemento apassivante ("A casa estragou-*se* com o tempo") e de particula de adorno e indicação de espontaneidade da acção verbal ("E triste *se partiu*).

Sobre a troca de *lhe* por *o*, disem Pacheco Junior e Lameira de Andrade, em sua Grammatica Portugueza (1907, p. 382):

"Barbarismo, e muito enraizado na linguagem dos nossos populares — e infelizmente na de muitos homens de letras! — é o emprego de *lhe* (forma synthetica de *a elle, a elle*) por *o* (= elle) e vice-versa: — *Vi-lhe hontem, chamei-o palerma*".

Entre nossos melhores escriptores contemporaneos ainda é muito commum o uso de *chamar*, na acepção de *appellidar*, seguido de complemento directo isto é, da forma acusativa — *o, a, os, as*. Agora mesmo se nos depara um exemplo em bellissimo artigo de um dos nossos mais cultos e mais brilhantes jornalistas. No artigo *Vaqueiro do Nordeste*, referindo-se a José Americo, escreve Chateaubriand:

"Há annos que o chamo o Santo Antonio das nossas brigas politicas". (DIARIO DE PERNAMBUCO de 1 de junho corrente).

Preferimos, porém, a orientação dos que só admittem esse verbo como transitivo com a significação de *invocar*. Assim, dizemos — Chamei-o e elle não quis vir, porque *lhe* chamei *preguiçoso*".

A proposito do segundo complemento do verbo *chamar* como synonimo de *appellidar*, há quem o impugne, quando regido de preposição, como neste exemplo: "chamei-o *de* Santo Antonio".

Na grande pugna ferida entre Ruy Barbosa e C. Ribeiro, ficou demonstrado que essa regencia tem a amparal-a diversos exemplos classicos.

Como, porém, nem tudo o que escreveram os classicos podemos reproduzir (porque muitas vezes por deslise disprepararam do seu proprio uso, como vimos no caso da forma pronominal *lhe*), melhor será estabilizar a regencia dos complementos de *chamar* e dizer como exemplificámos: "Chamei-o em alta voz". Eu *lhe* chamei semvergonha".

Volvendo á questão do uso de *lhe* por *o*, convém sabre por que motivo tanto se tem generalizado esse erro.

Quatro causas parece terem contribuido para isso:

1º) — A indecisão reinante, na linguagem classica, em relação ao uso de alguns verbos que ora são empregados transitivamente e, portanto, com o complemento objectivo directo representado por *o, a, os, as*: ora intransitivamente e, em consequencia, com o complemento accidental representado por *lhe* ou *lhes*. O padre M. Bernardes escreveu "... pedia nesciamente a Deus que *o ajudasse* a ganhar", etc. Antonio Castilho, porém, dizia: "Tendes vós paes: *ajudai-lhes* a levar a sua cruz." E a indecisão continua em verbos como ensinar: "*Ensinei-o* a ler" e "ensinei-*lhe* a ler."

2º) — O uso de alguns verbos que foram, na antiga linguagem classica, intransitivos e são hoje transitivos, como o verbo *soccorrer*, ou vice-versa, como o verbo *perdoar* a que antigamente se dava completamente directo, ex.: "Pae, *perdoa-os*, porque elles não sabem o que fazem" e a que hoje, se dá completamente indirecto, dizendo: "Pae, *perdoa-lhes* porque, etc."

E C. Pereira diz a este respeito:

"Alguns verbos empregam-se hodiernamente, em geral, com regencia diversa da que tinham em nossos classicos, p. ex.: *agradar, desagradar, succeder, perdoar, socorrer*, Assim, em vez de — *agradal-o, desagradal-o, succedel-o, perdoal-o, soccorre-lhe*, dir-se-á: *agradar-lhe desagradar-lhe, succeder-lhe, soccorrel-o*." (Gram. Exp. 41.ª ed. p. 241).

3º) — O emprego de verbos com varia regencia, mesmo em nossos dias, conforme o sentido em que são tomados, tal já vimos no caso do verbo *chamar* e tal se dá com o verbo *querer*, que é hoje usado transitivamente, no seu sentido proprio; e como verbo relativo, no sentido de *amar, querer bem*. Fazendo essa differença, dizemos hoje: "Eu *o quero* perto de mim,porque *lhe quero* muito".

Sobre o assumpto, testilharam Ruy Barbosa e Carneiro Ribeiro, opinando aquelle que, em face do uso classico, *querer*, no sentido de *amar*, pode ter tambem complemento directo.

Eduardo Pereira, porém, acentuou a distincção feita pelo autor da *Tréplica* e doutrinou:

"A mudança de regencia implica, ás vezes, mudança de sentido: assim *quer a alguma ou alguma cousa é estimal-as, amal-as, querer bem a ellas;* dai a differença entre *eu lhe quero* e *eu o quero*... (Op. cit. 41ª ed. p. 240).

Assis Cintra depois de refirir a pugna de Ruy e C. Ribeiro conclue, preferindo igualmente o criterio que distingue o sentido desse verbo, conforme é elle transitivo ou relativo.

Essa variavel regencia de verbos não podia deixar de influir decisamente para a troca de *o* por *lhe*, mesmo nos casos em que a lingua já fixara a natureza transitiva dos verbos a que esses complementos se referem.

Em conclusão, convém observar que *lhe*, sem perder seu caracter de complemento indirecto, é, ás vezes, usado com valor de adjectivo possessivo em phrases como — "Corrigi-*lhe* o engano" (Corrigi *seu* engano ou o engano *delle*)."

Outras vezes, *lhe* é usado apenas em logar de — *delle, della, delles, dellas*, como nestes exceptos colhidos por M. Barretto em seu *Atravez do Diccionario e da Grammatica*. (2ª ed. p. 63):

"E' de notar que provida a porta de nova guarda e novo pano, logo proveu com elle outro pobre que se *lhe* poz deante necessitado de roupa". (Frei Luiz de Sousa, V. do Arcebispo, liv. I, cap. 21)..." "Elle, que esbanjava assim os rolos da libra, é que a morte *lhe* andava perto". (Camillo, *O sangue*, cap. ultimo p. 230).

OLEO FIGADO BACALHAU "ESTRELLA"

RICO EM VITAMINAS JOHN WYMAN LONDRES

Por 2$000 apenas você terá em A CIGARRA-magazine de 1.º de Junho os maiores escriptores do momento

Maurice Maigre — Rudiard Kipling
Claude Farrere — Eugenne O'Neill
Sax Rhomer

E terá:

Supplemento Feminino em Rotogravura

Illustrações a côres em finissimo papel couché

Cinema com novidades e revelações palpitantes

Crime, numa fórma literaria perfeita com sensações indescriptiveis

E mil e uma outras coisas mais

160 PAGINAS: 2$000

1.º de Junho, em todos os jornaleiros

Nucleo Operario Armando de Salles

SUA INAUGURAÇÃO, ANTE-HONTEM NESTA CIDADE, COM O COMPARECIMENTO DE UM NUMERO AVULTADO DE OPERARIOS

Grupo feito após a fundação do Centro Operario Armando de Salles

Installou-se solennemente, pelas 10 horas de ante-hontem, á rua Bernardo Guimarães, n. 145, o "Nucleo Operario Armando de Salles", destinado a fazer a propaganda da candidatura nacional entre as classes operarias de Pernambuco.

Numerosos foram os elementos trabalhadores que compareceram á sessão inaugural do Nucleo, destacando-se, dentre elles, os srs. Luiz Silverio França Pereira, Manoel Martinho Reis, João Alves de Oliveira, Armando Delgado Barbosa, João Francisco de Oliveira, Vicente Ignacio da Silva, José Luiz de Oliveira, Pedro Manoel da Silva, José Vieira Siqueira, Joaquim Gonçalves da Cruz, Manoel Vicente Ferrer Junior, Manoel José Ribeiro, Manoel Correia do Nascimento, José Francisco da Silva, Augusto Jeronymo Silva, Josepha Maria de Aguiar, Wanda Feliciana da Silva, Alzira Maria dos Santos, Francisca Firmina de Souza, Placida Ribeiro dos Santos, Jovina Marques, Manoel Alexandre da Silva, Maximina Bane, Severino Soares.

Compareceram tambem os srs. dr. Pires Teixeira, Dinizar Cascão, Severino Joaquim Inojosa, Aluisio Inojosa, Ralph Albuquerque Lima.

Abertos os trabalhos foi eleita a seguinte directoria: presidente, Luiz Silverio de França Pereira; vice-presidente, João Alves de Oliveira; 1º. secretario, Arnaud Dlgado Borba; thesoureiro, João Francisco de Oliveira; orador, Manoel Vicente Ferrer Junior.

Com a palavra, o sr. Luiz Silverio da França Pereira declarou que os fins da reunião estavam expressos na propria designação do Nucleo — o inteiro apoio dos operarios á candidatura do dr. Armando de Salles Oliveira á presidencia da Republica. Era necessario que o operario compreendesse a situação especial em que estava collocado neste momento — a de poder opinar livremente, pelo voto secreto, sobre assumpto de tal magnitude.

Ora, São Paulo apresentava ao eleitorado um candidato com as melhores credenciaes. Naquelle Estado vive o maior numero de operarios do Brasil, todos satisfeitos e bem organizados. O apoio que os operarios paulistas hypothecavam ao sr. Armando de Salles era o bastante para recommendal-o a todo o operariado brasileiro.

Em seguida falou o orador official do Nucleo, sr. Vicente Ferrer Junior, o qual accentuou que o voto secreto constituia uma garantia contra a oppressão ao eleitorado. O regimen estava em perigo, e a sua salvação, bem como a melhoria da vida do operario, não dependia de lutas de classes, mas sim, do exercicio livre do voto. Votar no dr. Armando de Salles era um dever de patriotismo.

"Sou parahybano, disse o sr. Vicente Ferrer, mas votarei no candidato paulista, porque já é uma realidade na vida publica brasileira, com os seus quatro annos de administração em São Paulo."

Usou tambem da palavra o dr. Joaquim Inojosa, que durante cerca de 30 minutos mostrou o que representava de nacional a candidatura do sr. Armando de Salles Oliveira.

Fez um resumo dos acontecimentos mais importantes de sua administração em São Paulo, e como encarava certos problemas de caracter social, especialmente os que se referem ao operariado. Destruiu a campanha de mentiras com que se procura, á falta de outros elementos, empanar o brilho da candidatura nacional, chamando-se o sr. Armando de Salles de judeu, communista, etc., etc. Communista e judeu um candidato apoiado por São Paulo, seria até uma irrisão, sobretudo quando esse candidato deu provas de sua capacidade em quatro annos de brilhante administração. Emfim, desde que nada podem articular de serio contra o candidato nacional, julgam necessario inventar qualquer cousa.

Depois de largas considerações sobre o sentido da candidatura em apreço, terminou o dr. Joaquim Inojosa aconselhando a que todos, homens e mulheres, se alistassem, porque votar é, neste momento, o maior dever de patriotismo dos brasileiros.

— No proximo domingo serão inaugurados dois Nucleos, sendo um em Santo Amaro e outro em Encruzilhada.

BENAL — assegura o equilibrio nervoso
BENAL — regula a emoção.
BENAL — é uma formula do notavel especialista de doenças nervosas, professor Austregesilo.

Todos os sports

CLUB SPORTIVO ALMIRANTE BARROSO

PING-PONG

Para os jogos de hoje, ás 20 horas, estão escaladas as seguintes duplas: Fernando e Julio x Regadas e Antunes. Portella e Bravo x Armando e Soares.

SPORT CLUB FLAMENGO

Sobre os factos occorridos por occasião do jogo entre o Sport Club Flamengo e o Iris Sport Club, 1os. quadros, em 16 de maio proximo findo, o presidente do primeiro daquelles clubs baixou o seguinte acto:

"ACTO N. 29, DE 14 — VI — 1937. — O presidente do Sport Club Flamengo, usando dos direitos que lhe conferem os Estatutos, tendo em vista o inquerito a que mandou proceder, para apurar os motivos da derrota do 1º. quadro deste club no jogo com o Iris Sport Club, no dia 16 de maio proximo findo, inquerito de que foi encarregado o sr. dr. Manoel Porto Filho, resolve, dadas as conclusões do mesmo inquerito, eliminar do seu quadro social, por falta de disciplina evidentemente comprovada, o socio athleta Alcires de Souza Oliveira, responsavel pela derrota do club no jogo referido".

SOCEGA LEÃO x CHATEAUBRIAND

O Socega Leão Sport Club abatendo hontem o Chateaubriand pela contagem de 7 x 0 tornou-se campeão infantil do primeiro turno (invicto) de 1937. O Socega Leão estava assim organizado: Otton, Augusto, Eduardo Canás, Carlos, Ribeiro, Leão Branco, Nicolua, Eduardo, Autran, Oton Irmão e João.

TREINO — O Socega Leão Sport Club pede o comparecimento de todos os amadores desse club para comparecerem ao treino na proxima quinta-feira e no domingo no campo do Club Nautico Capibaribe, ás 15 horas.

FARROUPILHA x CENTRO ATHLETICO DA ENCRUZILHADA

Realizou-se hontem no campo da Encruzilhada, o jogo entre o Farroupilha e o team local, que continuava invicto.

A luta foi interessante.

O Farroupilha conseguiu vencer o seu rival pela contagem de 4 x 3, tentos conquistados por: Luizinho, 2; Edgard, 1; e Bebé, 1. Actuouo a partida o sr. João Luiz.

PALMEIRA UCHOA x SAO PAULO DE AGUA FRIA

Conforme estava annunciado, realizou-se ante-hontem, em Areias, o esperado match revanche entre os dois gremios acima.

Após o jogo dos segundos quadros, que terminou com o empate de 2 x 2, os quadros principaes entram no gramado. Dado inicio ao jogo a turma do Palmeira ataca fortemente conquistando o seu 1.º goal por intrmedio de Questreo. Decorridos mais alguns minutos é ainda esse jogador que eleva a contagem para 2, e quando faltavam poucos minutos para o fim do 1.º meio tempo Duda consegue mais um goal. Vencia o Palmeira por 3 x 0.

Na 2.º meio tempo apesar do São Paulo ter melhorado consideravelmente não conseguiu nenhum ponto, emquanto o Palmeira, desenvolvendo um jogo de classe, fez mais um goal por intermedio de Oscar, vencendo a partida por 4 x 0.

O jogo decorreu na maior cordialidade, tendo o juiz agido criteriosamente.

CAMPEONATO PERNAMBUCANO DE TENNIS

Realizou-se domingo a prova official de campeonato entre as 1as. turmas do Nautico e Sport. O embate terminou com a victoria do Sport por 5x3 em virtude de não ter sido realizado o jogo da ultima dupla.

(Continua na 9.ª pagina)

CONCURSO PARA ESCRIVAES DE COLLECTORIAS

Estão sendo chamados hoje, ás 13 horas, á prova oral de Chorographia do concurso para escrivães de Collectorias os seguintes candidatos: Octavio Ferreira Silva, Bartholomeu Camara de Macêdo, Mario José Baptista, Olga Silva Ferreira, Francisco de Paula Cabral, Espedicto Miguel dos Santos, Wilson José de Almeida, João Baptista de Sá, Alberico Motta Silveira, Lauro Lopes Accioly, Maria das Graças Marques, Arnaldo Bonifacio Cavalcanti Gadelha, Alacr Gonçalves dos Santos, Maria do Carmo Gomes e Francisco de Azevedo Lima.

RIO GRANDE DO NORTE

Reorganização do archivo eleitoral do Estado — Installação dos trabalhos da Camara Municipal de Acary — O novo mercado publico de Natal

NATAL, 14 (Da Succursal do DIARIO DE PERNAMBUCO).

SERVIÇO ELEITORAL — O governo do Estado poz á disposição do presidente do Tribunal Regional de Justiça Eleitoral, os seguintes funccionarios: Otrilio Salles, professor José Fabricio de Oliveira, Lauro Gomes, Absalão Simonetti, Elydio Pessoa Cavalcanti Ribeiro Filho, Orlando Luz, José Ignacio de Paiva, Alda Ferreira de Medeiros e Iza Barroca, afim de auxiliarem os trabalhos de reorganização dos archivos eleitoraes.

PROVIDENCIAS POLICIAES — O dr. Oscar Siqueira, chefe de policia, officiou aos agentes de companhias de navegação, para observarem as seguintes instrucções, no momento das vendas de passagens: — que, para os alphabetizados, entre 18 e 60 annos, que se propõem a adquirir passagens, seja exigida a exhibição do titulo de eleitor, devendo ser annotado, nas listas de passageiros remettidas á policia, o numero do titulo e o logar da inscripção do eleitor;

que para os analphabetos maiores de 18 annos até 60, seja exigido um attestado da autoridade policial em que se affirme tal situação, ficando annotado, na lista de passageiros, a data do attestado e nome da autoridade que o firmou; e

que, para os que se declararem menores de 18 annos, seja exigida a exhibição da respectiva certidão de idade, devendo ser igualmente annotado na lista de passageiros, a idade constante da certidão e o nome do tabellião que a forneceu.

Essas instrucções referem-se unicamente ás pessoas do sexo masculino.

Para os estrangeiros, torna-se necessario a exhibição do passaporte, com as annotações da data da entrada no Brasil e da autoridade que a firmou.

CAMARA DO ACARY — No dia 15 do corrente mez, será installada solennemente a Camara Municipal do Acary, e bem assim se verificará a posse do prefeito.

POLITICA — O prefeito e vereadores do municipio de Canguaretama, srs. Octavio de Araujo Lima, Luiz Gomes, Francisco Calazans, Mario Teixeira e José Maranhão, telegrapharam ao deputado José Augusto, hypothecando solidariedade á convenção que escolheu o ministro José Americo á futura presidencia do paiz.

INVERNO — Continuam as chuvas, nesta capital e varios municipios do litoral deste Estado.

MERCADO PUBLICO — Já se acha funccionando no novo edificio, o mercado publico do bairro da Cidade Alta desta capital.

Os antigos commerciantes do mercado procederam novas installações de armarios, bancas, balanças e demais utensilios necessarios á profissão.

As feiras livres installadas dentro do novo edificio, em amplas areas, muito satisfizeram á população natalense, tendo, por esse motivo, o sr. prefeito recebido de seus municipes muitas felicitações.

Reina tambem muito regosijo aos proprios commerciantes locatarios, em virtude das novas e modernas installações do novo mercado.

Dada a ordem que reina no novo mercado, crescido numero de familias frequenta diariamente para abastecerem-se do melhor modo.

Todos os viajantes que transitam nesta capital e que visitam o novo edificio, tecem largos elogios á administração municipal por esse notavel melhoramento publico.

OBRAS PUBLICAS — O engenheiro Leonardo Arcoverde, inspector federal de Obras Contra as Seccas, esteve em conferencia com o governador Raphael Fernandes, acertando os serviços publicos a serem executados em cooperação com o governo estadual, ficando resolvido logo a pavimentação da estrada de rodagem que liga esta capital á cidade de Macaiyba.

ORDEM DOS ADVOGADOS — Foi eleita a nova directoria do Conselho da Ordem dos Advogados do Brasil, na secção deste Estado, ficando assim constituida: presidente, dr. Manoel Varella de Albuquerque; vice-presidente, dr. Emygdio Cardoso Sobrinho; secretario, Francisco Ivo Cavalcanti; thesoureiro, dr. Vicente Farache Netto.

Commissão de syndicancia: drs. Abilio Cesar Cavalcanti, João Medeiros Filho e João de Britto Dantas.

DEPUTADO DINARTE MARIZ — Regressou a esta capital, procedente do Rio de Janeiro, pelo avião da Panair, o sr. Dinarte Mariz, commerciante neste Estado e politico na zona seridoense.

No caes de desembarque, compareceram o governador Raphael Fernandes, o monsenhor João da Matta, presidente da Assembléa Legislativa, deputado Alberto Roselli e crescido numero de amigos.

MUNICIPIO DE SAO MIGUEL — Foi installada solennemente a Camara Municipal de São Miguel, neste Estado, tomando posse o prefeito e os novos vereadores eleitos.

OITICICA — Na cidade de Mossoró, foi inaugurada a usina da empresa Brasil Oiticica S. A., discursando no momento o prefeito Padre Luiz Motta, representando o governador do Estado, d. Jayme Camara, bispo diocesano, o sr. Antonio Reis e o dr. João Marcellino.

AERO-CLUB — Durante o corrente mez, a associação Aero-Club, desta capital, dará tres festas, nos dias 12, 23 e 29, em collaboração com o Centro Sportivo Feminino.

A POSSE DO PREFEITO DE CAICO'

CAICO', 14 (Do correspondente do DIARIO DE PERNAMBUCO) — Realizou-se hontem a posse do prefeito Eduardo Gurgel e dos vereadores José Damasceno, Hermogenes Baptista, Antonio Pretinho, José Camboim, José Avelino, Floriano Nereiros e Manoel Ambrosio, comparecendo representantes de todos os municipios, do governador Raphael Fernandes e do senador Eloy de Souza.

FOSFOTONI

é o unico fortificante que em poucos dias produz efeito compensador. Em vidro e empola

VIDA ESPIRITUAL

(CONCLUE NA 8ª PAGINA)

mentos, dores e angustias, segundo a vontade e o beneplacito da divina Magestade, os planos da Providencia.

Isto quer dizer que as honras ao Sagrado Coração não adeantam á sua consolação e gloria sem os fructos das resoluções solidas de não perder de vista o Bem-Amado e de praticar custe o que custar o verdadeiro culto do Sagrado Coração com o exercicio constante das virtudes, em especial das soberanamente sobrenaturaes.

Doloroso, doloroso, — nada póde ser mais doloroso ao coração do que a Caridade divina ser repellida, o Amor não ser verdadeiramente amado. E tudo é nullo ao lado do Amor. Ah, quero amar o Sagrado Coração porque Elle soffre por mim! seja o brado de cada coração.

RIO — Junho de 1937.

S. VICENTE DE PAULA

A Igreja Catholica commemora amanhã o segundo centenario da canonização de São Vicente de Paula, fundador da Congregação da Missão, da Companhia das Irmãs de Caridade, da Associação das Damas da Caridade e de outras instituições religiosas.

Para commemorar a data foi organizado o seguinte programma:

Na capella de S. Vicente do Collegio da Estancia: A's 7 horas missa rezada pelo arcebispo d. Miguel Valverde, communhão geral dos confrades vicentinos, senhoras de caridade, filhas de Maria e devotos de São Vicente.

A's 9 horas missa solenne pelos padres Lazaristas, officiando o padre visitador, Eugenio Pesquien. Pregará ao evangelho o padre José Venancio.

A's 15 horas procissão de S. Vicente com alumnos das Casas de Caridade e demais associações vicentinas, circulando o Collegio da Estancia pelas ruas: d. Bosco, Conde da Bôa Vista, Nymphas e Visconde de Goyanna.

Ao recolher, benção solenne do S.S. Sacramento.

No salão do Circulo Catholico, á rua Riachuelo 105: A's 19 1|2 horas sessão de assembléa geral extraordinaria da Sociedade de S. Vicente de Paula, sob a presidencia de honra do arcebispo metropolitano e effectiva do dr. Landelino Camara que fará abrindo a sessão. Usará ainda da palavra o dr. Vieira Coêlho sobre a obra dos vicentinos, e o superior dos padres da Missão, sobre o facto historico da cannonização.

O arcebispo encerrará a sessão com a benção pastoral.

FESTA DE SANTO ANTONIO EM CASA AMARELLA

Realizou-se ante-hontem em Casa Amarella uma festa em honra de Santo Antonio.

A solennidade constou de um drama religioso em que tomaram parte cerca de 21 meninas daquelle arrabalde.

Estavam presentes diversas familias.

MISSAS

— A familia de José Joaquim de Sant'Anna faz rezar hoje missas de 30.º dia em soffragio de sua alma.

Os actos se realizarão ás 7 horas na matriz da Casa Forte.

— Por alma de José Lins Barradas serão rezadas, amanhã, ás 8 horas, missas de 7.º dia, a mandado de sua familia.

Os actos se realizarão nas matrizes da Soledade, desta capital, e na de Ribeirão, no interior do Estado.

O MELHOR PASSAPORTE para os BONS EMPREGOS

E' O IDEALIZADO PELA ESCOLA REMINGTON DO RECIFE E POR ELA LANÇADO PELA PRIMEIRA VEZ NO BRASIL, CONSTANTE DE UMA FINISSIMA CARTEIRA DE COURO NEGRO, COM INSCRIÇÕES DOURADAS, CONTENDO O DIPLOMA EM MINIATURA, O RETRATO DO PORTADOR E DEMAIS DADOS DE SUA IDENTIFICAÇÃO E EFICIENCIA.

MAIS MODERNO
MAIS PORTATIL
MAIS DISTINTO

Escola Remington
Director E. Kuhlmann
Imitada sempre. Igualada nunca.

RUA JOÃO PESSÔA, 259, 1.º

A ESCOLA DOS BONS EMPREGOS

TODOS OS SPORTS

Num ambiente do maior enthusiasmo e brilhantismo, realizou-se domingo o primeiro Concurso Cyclistico DIARIO DE PERNAMBUCO

Os vencedores — Grande assistencia applaudiu os concurrentes

1 — Os vencedores do 1.º pareo, José Lobo Filho, 1.º collocado, no centro, Elzir Carlos e Joaquim Saback, aos lados — 2 — Aspecto da assistencia — 3 — Perseu de Lemos ao centro, aos lados Newton Oliveira e Rinaldo Moraes Rego, 1.º, 2.º e 3.º collocados no 4.º pareo

O primeiro concurso cyclistico DIARIO DE PERNAMBUCO, realizado domingo, foi, sem favor, um verdadeiro acontecimento sportivo. Até agora, não nos lembramos da verificação nesta capital de certamen entre meninos que conseguisse marcar maior successo. Não nos enganamos, pois, quando fizemos affirmativas de que o seu brilhantismo seria marcante, compensando os nossos esforços. Não faltou na festa de domingo no Derby, nem assistencia, nem enthusiasmo, nem esse interesse tão grande de quem sabe querer e applaudir o mempreendimento de tal ordem. Tudo houve em abundancia, numa retribuição muito justa ao desinteresse com que resolvemos instituir o concurso cyclistico.

A MANHÃ DE DOMINGO

Em virtude de ter chovido ainda pela manhã cêdo do domingo, não comparecendo as creanças á hora designada para classificação dos pareos e exame de machinas, teriamos adiado a corrida, si, ás 8 horas, não tivesse começado a apresentação da guaysada. Em taes condições e deante do grande numero de concurrentes acompanhados dos seus paes que pediam para realizar o certamen, resolvemos marcar para as 14 horas a classificação dos concurrentes e em seguida a corrida, afim de que pudessemos dar disso a devida publicidade.

O AVISO PELO RADIO CLUB

Assim, nos dirigimos á direcção do Radio Club e fornecemos u'a nota explicando as razões que determinavam a effectivação do concurso na tarde daquelle dia domingo ultimo. Essa nota foi divulgada bastante pelo Radio Club que nos prestou relevante serviço.

A CLASSIFICAÇÃO DOS CONCURRENTES

A's 14 horas reuniu-se a commissão technica para examinar as creanças, classifical-as, bem assim as suas machinas, obedecido o criterio que ficou adoptado pelo regulamento, contido nas estipulações seguintes:

"A altura das creanças influe na sua classificação de um pareo para outro, bem como a sua robustez ou deficiencia physica. Todo o nosso interesse como criterio igual, é o estabelecimento da maior uniformidade dos concurrentes.

Os concurrentes de 7, 9, 11 e 13 annos com mais 11 mezes para cada um delles, passarão a figurar nos pareos de 8 a 9, 10 a 11, 12 a 13 e 14 a 15 annos, salvo si, pela sua deficiencia physica e altura, não puderem fazer essa ascenção. Igualmente a altura e compleição physica, permittirão o decesso de um pareo para outro.

Seis são os pareos e os numeros das bicycletas, observando a seguinte classificação: Pareo de 6 e 7 annos, bicycletas ns. 18 e 20; pareo de 8 a 9 annos, bicycletas ns. 20 e 22; pareo de meninos de 10 a 14 annos, bicycleta de 24 e 26; pareo de meninos de 10 e 11 annos, bicycletas 24 e 26; pareo de 12 e 13 annos, bicycletas de 26 e 28; e pareo de 14 e 15 annos, bicycleta de 26 e 28."

No momento do exame, varias creanças foram desclassificadas de um pareo para outro, inferiores ou superiores. Essas desclassificações em grande parte foram motivadas pelo desenvolvimento physico de uns ou pelo uso de machinas de diametros de rodas não prescriptas para certos pareos. Houve, por certo, algum descontentamento, mas não seria justo que corressem num pareo creanças com machinas 18 e 20 com outras de 24, ou machinas 20 e 22, com outras 26 e 28. No quinto pareo, por exemplo, a commissão estipulou a altura de 1.50 para os concurrentes, desclassificando para o pareo superior quem tivesse altura acima daquelle limite. Mas se houve descontentes, houve quasi uma totalidade de satisfeitos, applaudindo o criterio igual da commissão. E' possivel que tivesse havido equivoco, prejudicando algum concurrente, quanto á sua classificação, estamos certos porém, que si tal cousa aconteceu deve-se talvez ao lufa-lufa occorrido para attender á presteza que o tempo reclamava e nunca um interesse inconfessavel.

Registramos, pois, o valioso concurso que nos foi prestado, por intermedio dos medicos drs. Hilario Gurgel, Nestor Cesar e o tenente Floriano de Oliveira, da Brigada Militar, componentes da commissão, e testemunhamos os nossos melhores agradecimentos.

Ao alto, Dolores Lundgreu, ao centro, Clarice Falcão e Cleonice Falcão que venceram o 3.º pareo. Em baixo, João do Carmo Silva, Elzir Carlos e João Vicente Bandeira, concurrentes no 1.º e 2.º pareo

1.º PAREO

O primeiro pareo foi corrido ás 15 horas pelos seguintes meninos: José Lobo Filho, Joaquim Saback Moura Filho, David Azoubel Netto, José do Carmo B. Silva, Elzir Carlos Torres Bandeira, Mario de Moraes Rego, Sylvio M. Campos.

Foram classificados deste para o segundo pareo, por terem se apresentado com bicycletas de 22 e 24, os menores João Vicente Bandeira, Ernesto Schaer e Fausto Elias.

Dada a partida, para os 200 metros, tomou a deanteira o gury José Lobo Filho e apezar de ser o menor da turma, correndo tambem em bicycleta menor, ganhou facilmente a corrida, com uma distancia de 20 metros. Foi segundo Elzir Carlos Bandeira e terceiro Joaquim Saback. O menor Mario de Moraes Rego soffreu um accidente por ter caido, ferindo-se na perna, sendo medicado.

2.º PAREO

Apresentaram-se á commissão e foram classificados, alinhando-se na linha de partida, os menores de 8 e 9 annos, Reginaldo Camara, Helio Loyola, Claudio Petribu', Romulo Gonçalves, Eduardo Salazar, Ayrton Petribu', José Frederico Soriano, Fausto Elias, João Vicente Bandeira. Foram classificados para o pareo superior os menores Ernesto Schaer, Luiz Carlos B. Lima, Rinaldo Moraes Rego, por se apresentarem com bicycleta n. 24. Dada a partida, a disputa entre os concurrentes foi animada. Helio Loyola, Reginlado Camara, favoritos, não puderam supportar a firmeza de como disputaram a corrida os menores Romulo Gonçalves, Claudio Petribu' e José Frederico Soriano, que entraram no vencedor, respectivamente, em 1.º, 2.º e 3.º logares. Distancia: 600 metos.

3.º PAREO, MENINAS

Apresentaram-se á corrida: Clarice Cesar Falcão, Cleonice Cesar Falcão, Jenny Castro Lins e Dolores Lundgren. Destas concurrentes, a ultima não apresentou prova de edade e ficou automaticamente desclassificada do pareo. Acontece, porém, que na chamada das concurrentes, foi o nome della indicado por equivoco, quando deveria ser annunciada ao contrario, a sua desclassificação, de accordo com o aviso que publicamos varios dias e dizia:

Já tivemos occasião de verificar mesmo neste concurso duas tentativas de adulteração da edade. Dado o desejo de estabelecer a maxima igualdade, avisamos a todos os concurrentes inscriptos que, si até hoje, na reunião do Derby, não apresentarem prova de edade, serão desclassificados, ou melhor, não poderão correr. A medida é de ordem geral, razão pela qual pedimos a todos os responsaveis pelas creanças, a sua coadjuvação nesse sentido.

As certidões de registro serão immediatamente devolvidas.

Assim, alinhou-se a concurrente, que não podia correr e disputou o pareo collocando-se em primeiro logar. Em vista dessa falta, e porque a desclassificação teria impedido a sua participação na prova, convidamos a referida concurrente a apresentar no prazo de 24 horas a sua certidão de registro civil, sob pena de ser mantida a desclassificação.

Collocaram-se em segundo e terceiro logares, respectivamente, Clarice Cesar Falcão e Cleonice Cesar Falcão.

A menor Jenny de Castro Lins foi victima de uma queda, razão pela qual não chegou ao vencedor.

QUARTA PROVA

Alinharam-se na linha de partida os concurrentes seguintes: Perseu de Castro Lemos, Newton Oliveira, Nilson Cesar Marinho Falcão, Gil Souto Serra, Rinaldo Moraes Rego e Helio de Souza Rego. Foram desclassificados Luiz Carlos B. Lima, Murillo Pôça, Francisco Gomes Soares. Dada a partida, tomaram a deanteira Newton Oliveira, acompanhado de Gil Souto Serra. Perseu de Castro Lemos partiu e ficou em ultimo logar. Nos duzentos metros conseguia este alcançar o commando da turma, de modo que ao passar pela primeira vez em frente ao quartel do Derby ia com distancia de dez metros dos demais. Essa distancia augmentou e foi se accentuando garantindo a sua victoria numa impressionante chegada. Gerson fez o percurso de 1.500 metros em 2 minutos e quinze segundos. Em segundo veiu Newton Oliveira com dois minutos e 49 segundos e em terceiro Rinaldo de Moraes Rego com 3 minutos e 30.

QUINTA PROVA

Ao signal de attenção estavam alinhados: José Givanildo Silva, Ubiracy Chacon, André Bezerra Junior, Carlos Leal, Paulo Ramos, Edyvaldo Loureiro Silva, Francisco Gomes Soares, Murillo Pôça. Foram classificados Hilton Maranhão Pinto Lapa, José Pereira de Lyra, Mario Magalhães, Ivan Brasil Alves, Ivan Bezerra Duarte e José Cesar Marinho Falcão. Negou-se a concorrer por ter sido desclassificado do 4.º pareo Manoel Aurelio Barbosa Lima. Dada a partida, tomou a deanteira André Bezerra Junior, distanciando-se dos seus competidores, á medida que augmentava o numero de voltas. Houve, porém, uma grande luta entre os demais concurrentes, agora desejosos de se collocarem nas posições immediatas. Edyvaldo e Francisco Gomes Soares disputaram o segundo logar nas segundas e terceiras passagens, quando Ubiracy Chacon começou a offerecer tenaz resistencia. Edyvaldo garantiu-se na segunda collocação e Ubiracy passou para terceiro. Antes de entrar no vencedor, parou a sua machina, quando ouviu applausos pela victoria de André. Francisco Gomes Soares aproveitou-se disso e forçou a sua collocação obtendo o terceiro logar. O tempo de André em 3.000 metros foi de 4 minutos e vinte segundos contra cinco minutos e dois segundos de Edyvaldo e cinco minutos e trinta segundos de Francisco Gomes Soares.

6.º PAREO — HONRA

Alinhados estavam na partida: Rinaldo Feijó Pontes, José Chaves Ferreira, Marcos Walmsley, Valdecy Araujo Pereira, Murillo Cavalcanti, Fernando Pôça, Manoel Alves de Queiroz, José do Rego Magalhães, Arnaldo Pereira Lobo, Plinio Rosa Neves, Annibal Nogueira, Arnaldo Espirito Santo, Hilton Maranhão Lapa, José Pereira de Lyra, Mario Magalhães, Ivan Brasil Alves, Ivan Bezerra Duarte e André Bezerra.

Ao grito de larga, todos os concurrentes procuraram galgar os primeiros postos. Foi uma partida emocionante, maximé pela disputa entre os de ns. 49 e 35, respectivamente, Valdecy Araujo e André Bezerra. A performance deste foi notavel, apezar de ter corrido no pareo anterior, vencendo brilhantemente a distancia de 3.000 metros. Neste pareo a distancia era de 5.000 metros. Valdecy se manteve no commando da turma durante quatro cinco voltas, tendo André commandado uma. A assistencia ovacionou o concurrente e chegou a se manifestar a favor do menor André, com 13 annos de edade, competindo em situação excellente com Valdecy, maior de 15 annos. A este coube a victoria por differença de 10 metros apenas para André que se collocou em segundo logar. Em terceiro veiu Nogueira.

Romulo Gonçalves e Claudio Petribú, 1.º e 2.º, collocados no 3.º pareo

As passagens em frente ao quartel tiveram a seguinte ordem:

1.º: 49 — 17 — 46 — 51 — 42 — 35; 2.º 49 — 35 — 17 — 46 — 51 — 42; 3.º 49 — 35 — 51 — 17 — 60 48; 4.º 49 — 35 — 60 — 51 — 17 — 46; 5.º: 35 — 49 — 60 — 17 — 51 — 48; ultima: 49 — 35 e 60.

A CONTRIBUIÇÃO DA ANTARCTICA

Foi digna de todos os applausos a valiosa contribuição da Antarctica. Armou uma barraca e ali, durante toda a tarde, distribuiu indistinctamente e gratuitamente, guaranás e gazozas a toda aquella immensa assistencia. Agradecemos o gesto da Cia. Antarctica Paulista. Após as corridas, foram distribuidos biscoitos e bombons aos meninos, offerecido pela Pilar e Renda Priori.

A ENTREGA DOS PREMIOS

Em virtude de se haver acabado muito tarde o certamen, vamos fazer entrega dos premios, no domingo proximo, na sessão infantil que se realiza pela manhã, no Theatro Moderno. Para isso, iremos solicitar á direcção daquelle cinema certos de que seremos attendidos.

NUMERAÇÃO

Solicitamos aos concurrentes que não devolveram os numeros recebidos e com os quaes disputaram as provas, a fineza de trazel-as a este jornal, fazendo entrega no escriptorio commercial para o nosso redactor sportivo.

PREMIOS

De accordo com as nossas publicações anteriores, todos os concurrentes que obtiveram a 1.º, 2.º e 3.º collocações, terão premios, que serão

(Continúa na 10ª. pagina)

1 — André Bezerra Filho, victorioso no 5.º pareo e 2.º collocado no pareo de honra — 2 — José Lobo Filho ao conquistar o 1.º pareo

Todos os Sports

O Central Sport Club dá posse hoje aos seus dirigentes para o periodo social de 1937-38

Será festivo esse acto — Continúa na presidencia do alvi-negro o sr. José Victor

O **Central Sport Club**, de Caruaru, empossa hoje em sessão solenne de assembléa geral os seus dirigentes no periodo social de 1937-38.

O acto terá logar ás 20 horas, em sua séde, á avenida Rio Branco, daquella cidade.

A directoria do **Central** dirigiu centenas de convites para as festas que promove hoje.

Continúa na sua presidencia o grande sportman sr. José Victor de Albuquerque, benemerito por todos os titulos do seu club.

Sportista sem subterfugios, é o presidente do **Central** uma figura impressionante pela dedicação, pelo zelo de como cuida do seu club.

Depois da sessão solenne a directoria empossada offerecerá um sarau dansante, tocando o **Central Jazz**.

São as seguintes as directorias que vão ser empossadas:

Directoria effectiva masculina — presidente, José Victor; vice, Orlando Wanderley; 1º. secretario, Darcy Porto; 2º. dito, Jayme Valente; thesoureiro, Antenor Simões Rodrigues; vice-thesoureiro, Aderito Moraes; orador, dr. Antonio Fasmaro; vice-orador, José Carlos Florencio; director de sports, Walfrido Nunes; vice-director de sports, Audifax Mello; bibliothecario, José Cantidio.

Conselho fiscal — Pedro Victor, dr. Cirey Borges e Francisco Spinillo.

Directoria de honra masculina — presidente, Antonio Souza; vice-presidente, José Cursino; 1º. secretario, Francisco Freire Silva; 2º. secretario, Agrippino Araujo; orador, dr. Dionysio Louvor; vice-orador, Alfredo Lopes Gomes; thesoureiro, Amaro Britto; vice-thesoureiro, José Aureliano Filho.

Sr. Antonio de Souza, presidente da directoria de honra

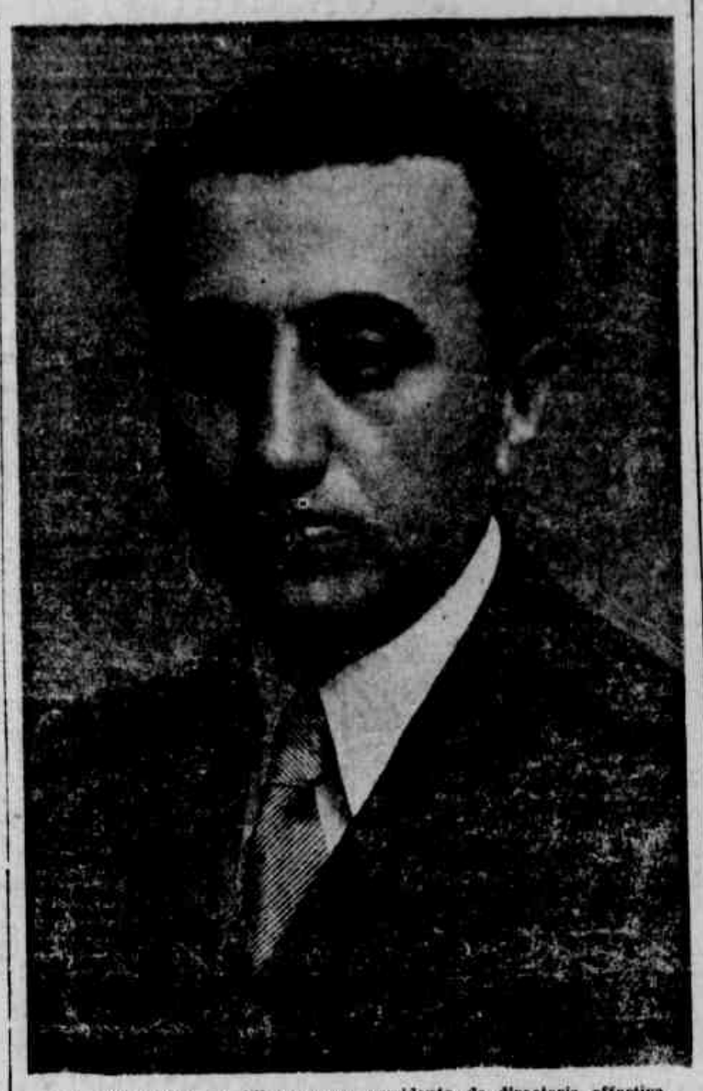

Sr. José Victor de Albuquerque, presidente da directoria effectiva

Directoria juvenil masculina — presidente, Edgard Gomes; vice-presidente, Brivaldo Cabral; 1º. secretario, Garibalte Passos; 2º. dito, Arnaldo M. Florencio; thesoureiro, Antonio Porto Filho; vice-thesoureiro, Diamantino Villa Nova; orador, José Medeiros; vice-orador, Hilarino Pires.

Directoria effectiva feminina — presidente, prof. Maria Barbosa; vice-presidente, prof. Carmen Braga Albuquerque; 1ª. secretaria, prof. Eunice Carneiro; 2ª. secretaria, prof. Dina Leite; thesoureira, Marietta V. Lyra; vice-thesoureira, Bernardette Pinheiro; oradora, prof. Cleonice Cursino; vice-oradora, Jandira Souza.

Directoria de honra feminina — presidente, Judith B. Albuquerque; vice-presidente, Juliméa Rosas; 1ª. secretaria, Maria Ferreira Cursino; 2ª. secretaria, Rachel Amorim; thesoureira, Margarida M. Santos; vice-thesoureira, Maria Pereira; oradora, Dulce B. Carneiro; vice-oradora, Fancisca V. Nunes.

Directoria juvenil feminina — presidente, Alda Souza; vice-presidente, Florina Cervino; 1ª. secretaria, Maria José Souza; 2ª. secretaria, Juracy Sabino; oradora, Lisa Simões; vice-oradora, Ivanise Jordão de Oliveira; thesoureira, Denise Florencio; vice-thesoureira, Lourdinha Moreira.

2 x 2 foi o resultado do jogo Central x Iris

OS ALVI-AZULINOS QUE DOMINARAM NO PRIMEIRO TEMPO FORAM RECHASSADOS NA SEGUNDA PHASE

O jogo de domingo realizado no campo da Jaqueira entre as turmas do **Iris** e do **Central**, teve duas phases bem distinctas, em cada meio tempo.

Na primeira, os dois quadros tomaram posição saliente. Houve combatividade, a começar pelo **Central**, que abriu o score e terminou pelo **Iris**, que soube tirar partido da fraqueza de Neco, falho que esteve em diversas jogadas. Dahi, ter o **Iris** marcado tres goals, estabelecendo um score de 3x1.

Na segunda phase o **Iris** deixou-se dominar pelo **Central**, que marcou dois tentos empatando o jogo.

Em ligeiros detalhes o prelio registrou o seguinte desenvolvimento:

Iniciou-se ás 15.30, com o movimento da pelota, por intermedio de Mario Mattos. A's primeiras investidas partiram dos caruaruenses, conseguindo Othoniel ao bater um foul de Ramalho em Allemão, ás 15.31, marcar o primeiro tento do **Central**.

Os azulinos tomaram-se de surpresa e entram a reagir, de modo que ás 15 e 39, com um arremesso violento de Guerra, empatam.

A partida passa a ser controlada mais pelos azulinos, surgindo o arquiero do **Central** com defesas dignas de applausos.

A's 15.47, numa investida, Duda cruza violentamente a meta caruaruense. Pedro toca na esphera, mas não poude impedir que Miolo conquistasse o segundo goal azulino.

Os caruaruenses tentam desfazer a vantagem inimiga, empregando-se em ataques pela direita, onde se destaca a actuação de Allemão, que teve uma bola na trave.

A's 16.05, Miolo centra e Guerra escora para as rêdes, assignalando o terceiro goal do **Iris**.

* * *

Na phase final, os caruaruenses entram decididos e atacam com vigor obtendo Zuza, ás 16.32, dois minutos depois do seu inicio, o segundo goal do **Central**.

Os azulinos executam nova saida e deixam que os adversarios voltem á frente. Registra-se, então, um corner de Camaleão que Zé de Nane bate e Tutu', de cabeça, aproveita para marcar o terceiro goal, annunciando o segundo empate que perdurou até o final.

Os dois quadros apresentaram-se em campo com a seguinte constituição:

IRIS: Barracas — Popó e Miguel; Ramalho — Arlindo e Baptistinha (Camaleão) — Miolo — Tenente — Guerra — Caboclo e Duda.

CENTRAL: Pedro — Neco e Theonilio (Otnoniel) — Joaquim — Othoniel — Tutu' — Allemão — Zuza (Braga) — M. Mattos — Miranda e Zé de Nane.

— No apito esteve o juiz Julio Fernandes, que se manteve criterioso. Teve boa actuação.

—A pugna secundaria foi vencida pelo **Iris**, por 3x0.

Federação Pernambucana de Desportos

DEPARTAMENTO DE DESPORTOS TERRESTRES — *Secção de Foot-Ball* — São convidados os representantes dos filiados *Flamengo, Great Western, Tramways* e *Nautico*, para uma reunião, hoje, ás 20 horas, na séde da F. P. D., afim de serem escolhidos campos e juizes para os proximos jogos de campeonato.

Campeonato Juvenil — O director deste Campeonato está convidando os representantes dos filiados *Nautico* e *Tramways*, para uma reunião, hoje, ás 19 e 30, na séde da F. P. D., para escolha de campos e juizes do jogo official de domingo proximo.

Secção de Volley-ball — O director desta Secção, tendo em vista o proximo jogo com o seleccionado da Associação Desportiva Campinense, da Campina Grande, convida para rigoroso treino, hoje, ás 19 horas, no campo do *Tramways Sport Club*, os jogadores abaixo, que poderão levar uniforme: Hermes Soares, Elmar Pessôa e João Pessôa, do *Tramways Sport Club;* Octavio Rosa Borges, Aloysio Periquito e Vanildo Antunes, do *Club Nautico Capiberibe;* Arnaldo Peixoto, Jeronymo Villa Chãn e Raymundo Lobo, do *America Foot-ball Club;* Floriano Rocha Carvalho, Alceu Azevedo e Antonio Rocha Carvalho, do *Santa Cruz Foot-ball Club;* Joaquim Martins, Romeu Avila, Symphronio Coutinho e Ambrosio Trajano, do *Sport Club do Recife* e Renato Hortencio, do *Sport Club Flamengo*.

A direcção de volle-ball, avisa que o Departamento de Desportos Terrestres da F. P. D. tomará as medidas disciplinares de lei, quanto aos jogadores faltosos no treino, sem motivo justo.

Jogo "America" x "Flamengo" — Em virtude das festas anniversarias da F. P. D., o director desta secção resolveu adiar para data que será opportunamente annunciada, o jogo entre esses dois filiados.

GABINETE DA PRESIDENCIA — A presidencia da Federação resolveu mandar hastear o pavilhão social, hoje, em homenagem a data anniversaria do seu filiado *Central Sport Club*.

Encontro de seleccionado — O director do Departamento de Desportos Terrestres, de accordo com as determinações da presidencia desta Federação resolveu escalar para o dia 16 do corrente, á noite, no campo do *Tramways Sport Club*, os seguintes jogadores para um encontro, do qual será organizado o *scratch* desta mentora que possivelmente fará uma excursão ao sul do paiz: Manoel Muniz e Djalma, do *Sport Club;* José Miguel, Domingos, Popó, Faustino, Furlan, Alcides, Omar, Antehor e Navarro, do *Tramways S. C.;* Manoel Vasconcellos (Néco), Sidinho II, Ernani, José Orlando, Tará, Sidinho e Siduca, do *Santa Cruz F. C.;* Allemão, Guilherme e Léo, do *America F. C.;* Popó, Arlindo, Ramalho, Miolo e Duda, do *Iris S. C.;* Baisinha, Zezé Carvalheira, Arthur, Edson, João Manoel e Fernando Carvalheira, do *Club Nautico Capiberibe;* Joaquim e Zuza, do *Central S. C.;* Agostinho, Filinio e Toddy, do *Great Western*.

Esta presidencia chama a attenção dos clubs filiados acima para que os seus jogadores escalados estejam ás 19 e 30 no campo já mencionado, evitando a applicação das penalidades regulamentares, aos faltosos.

O ARCO IRIS VENCEU O DIVERSIONAL PELO SCORE DE 2 x 1

Realizou-se domingo ultimo no campo do Cordeiro o encontro entre os clubs acima.

Depois de grande luta o Arco Iris conseguiu abater o conjuncto do Diversional, por 2x1.

Conquistaram os tentos do Arco Iris os players Audifax e Martins e o do Diversional por Zé Dias.

O quadro vencedor foi o seguinte:

Amarellinho, Eneding, Martins, Carlos, Fausto, Roque, Avelino, Joãosinho, Armando, Lamparina e Audifax.

Concurso Cyclistico DIARIO DE PERNAMBUCO

(*Concluso da 9.ª pagina*)

relacionados para a entrega no proximo domingo.

OS QUE NOS PRESTARAM AUXILIO

Durante a corrida fomos dedicadamente auxiliados pelos membros da Commissão Technica, e ainda pelos srs. José Lobo, Gino Luchesi, Luiz Camara, João Pires. A todos nos confessamos penhorados.

INEDITORIAES

A DENUNCIA CONTRA O SR. LIMA CAVALCANTI

UM DOS DOCUMENTOS APRESENTADO PELO DEPUTADO EURICO DE SOUZA LEAO

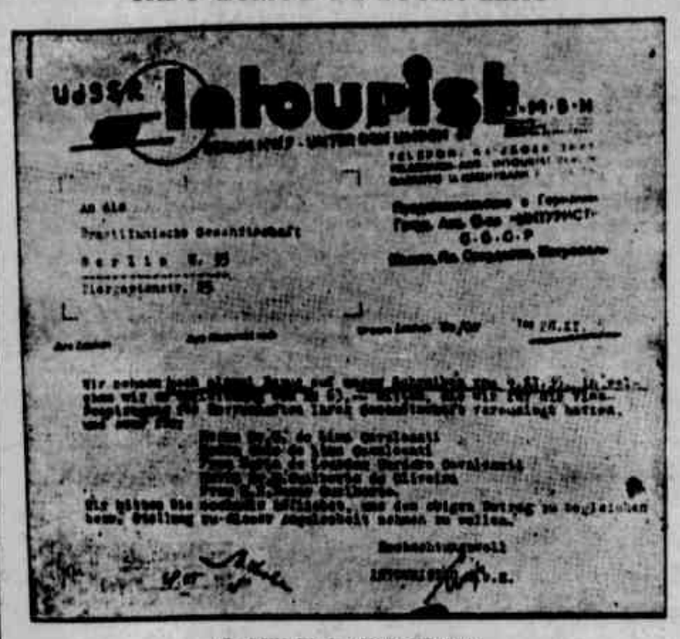

UdSSR Intourist

O QUE E' A "INTOURIST"

E' uma associação russa, cujo fim é a propaganda turistica da U. R. S. S. no exterior, cabendo-lhe provêr as formalidades necessarias exigidas pelo governo sovietico para a entrada de quem quer que seja em territorio russo. A "intourist" tem sua séde em Moscou e, como todas as associações auxiliares do Komintern e, por conseguinte, auxiliares do governo da U. R. S. S., tem caracter internacional.

E' a seguinte a traducção do texto dessa missiva:

"28 — 11 — 35 — Legação do Brasil.

Mais uma vez nos reportamos á vossa carta de 4 — 11 — 35 na qual pediamos o pagamento de R. M. (rent-marcos) 63, importe relativo aos "vistos" nos passaportes dos cavalheiros pertencentes a essa Legação, cujos nomes passamos a enumerar: Sr. Dr. C. de Lima Cavalcanti, Sr. Caio de Lima Cavalcanti, Sra. Maria de Lourdes Cordeiro Cavalcanti, Sr. Dr. O. Gualberto de Oliveira, Sra. A. E. Bueno Gualberto, e pedimos mais uma vez a fineza de liquidar o debito acima mencionado".

(Da "A NOITE", do Rio).

AVISOS E EDITAES

PERNAMBUCO TRAMWAYS & POWER CO. LTD.

RELIGAÇÕES DE LUZ

A Companhia avisa aos seus consumidores que a partir do dia 1.º de Maio e até o dia 15 de Junho, manterá a CAMPANHA ANNUAL DE RELIGAÇÕES, para as installações electricas de luz que estejam desligadas a 30 ou mais dias, as quaes poderão ser religadas independente da taxa de religação commumente cobrada.

Para maiores esclarecimentos, queiram se dirigir ao Departamento Commercial, á rua Joaquim Tavora, 106 — Phone 6-7-2-3.

Recife, 30 de Abril de 1937.

A Administração.

Orchite difficil de resolver

O sr. Adolpho Burkhardt, competente mestre-pintor, muito conhecido e apreciado em Pelotas, Rio Grande do Sul, declara:

"Por muito tempo, soffri de uma orchite traumatica, com dôres horriveis, que me impediam de trabalhar. Muito fraco, sem appetite, e apezar de rigorosos tratamentos, o mal progredia. Desanimado, á vista da inutilidade desses tratamentos, tive a feliz inspiração de tomar o "GALENOGAL". Folgo agora em dizer que, ao terminar o primeiro vidro, os symptomas da doença tinham desapparecido e, antes de terminar o segundo, estava radicalmente bom, com appetite e perfeita disposição para o trabalho. Por isso, considero o "GALENOGAL" insubstituivel no tratamento da Syphilis ou molestias oriundas do sangue impuro.

ADOLPHO BURKHARDT. (Firma reconhecida).

O tratamento errado da Syphilis, não só não produz os effeitos desejados, como póde determinar consequencias funestas, como sejam lesões gravissimas em todos os orgãos essenciaes á vida, aos quaes ataca traiçoeira e indistinctamente. Usando-se o grande depurador-tonico do sangue "GALENOGAL", ter-se-á acertado, pois sendo elle uma formula scientifica de eminente medico, especialista, offerece, por isso, as maiores garantias no resultado. Acautelae-vos pois, tomando o "GALENOGAL" e assim estareis livres de surprezas dolorosas.

Encontra-se em todas as Pharmacias do Brasil e das Republicas Sul-Americanas.

N. 49 Ap. L. D. N. S. P. N. 963

Chamamos a attenção dos consumidores para os innumeros preparados que estão apparecendo, os quaes, para estabelecer confusão, procuram imitar o nome de "GALENOGAL", a sua embalagem e até a sua rotulagem. TODA CAIXA OU FRASCO TEM O RETRATO DO DR. FREDERICO W. ROMANO.

Agente em Pernambuco: V. PORTO CORREIA

Rua Mariz e Barros, 113 — RECIFE

"ARLANZA"

AVISO

Tendo o paquete acima terminado a sua descarga para o Armazem — 2 das Docas, venho por intermedio do presente communicar a todos os recebedores de carga geral pelo mesmo que, só acceitarei qualquer reclamação, sendo a mesma feita dentro do prazo de 3 (tres) dias a contar desta data.

Recife, 12 de junho de 1937.

M. NAUGHTON RUMBO
Agente

AVISO

Dr. Zacharias Maciel communica aos seus clientes que está residindo á Av. dos Navegantes n. 119, na Bôa-Viagem, podendo tambem ser procurado á rua Conde da Bôa-Vista, 770.

CAIXA ECONOMICA FEDERAL DE PERNAMBUCO

RELAÇÃO GERAL DAS APOLICES DO ESTADO DE PERNAMBUCO PREMIADAS NO 4.º SORTEIO REALISADO NO DIA 31 DE MAIO DE 1937 NO EDIFICIO DA BOLSA DA CAMARA SINDICAL DOS CORRETORES DE FUNDOS PUBLICOS DO R. DE JANEIRO E DIRIGIDA PELA

CAIXA ECONOMICA DO RIO DE JANEIRO

1 PREMIO DE — 600:000$000
241.023

1 PREMIO DE — 50:000$000
221.012

2 PREMIOS DE — 10:000$000
249.043 — 284.812

4 PREMIOS DE — 5:000$000
121.508 — 199.623
320.238 — 325.822

5 PREMIOS DE — 2:000$000
140.614 — 142.435 — 192.812 — 237.427 — 263.001

50 PREMIOS DE 1:000$000

102.392 — 103.134 — 107.727 — 109.913 — 112.783 — 123.643
123.924 — 124.905 — 132.921 — 138.149 — 180.120 — 180.998
192.349 — 194.246 — 198.139 — 201.609 — 204.043 — 204.513
217.912 — 221.823 — 222.211 — 244.039 — 254.909 — 272.243
283.313 — 285.843 — 299.342 — 302.719 — 303.403 — 303.911
304.212 — 305.233 — 312.058 — 312.826 — 317.649 — 323.600
327.023 — 334.141 — 339.501 — 343.017 — 360.991 — 371.690
380.732 — 381.912 — 391.748 — 392.810 — 392.850 — 393.541
393.823 — 393.941

Aos possuidores de apolices Pernambucanas definitivas, convidamos a vir em nossa Agencia, á rua do Imperador Pedro II — 482, afim de receberem os juros referentes ao primeiro semestre do corrente anno. (4.º coupon).

APOLICE — 221.012
PREMIADA COM Rs. 50:000$000
PAGO AO PORTADOR: Coronel JOAQUIM CAVALCANTI.

Adquira hoje mesmo o seu titulo e assim estará habilitado ao proximo 5.º Sorteio.

CAIXA ECONOMICA FEDERAL DE PERNAMBUCO
AGENCIAS E FILIAIS

CASPA E QUEDA DO CABELLO
PILOGENIO
VENDE-SE EM TODAS AS PHARMACIAS E DROGARIAS
FRANCISCO GIFFONI & CIA. RUA 1º DE MARÇO, 17 — RIO

JUNHO

6.º ANNIVERSARIO

A Polyclinica Dr. Vieira da Cunha, annexa a Casa de Saúde, á rua do Hospicio n. 821, com expediente de 8 ás 12 e de 14 ás 18 horas, communica aos seus clientes e interessados que, a commemoração deste anno consiste em consultas gratis, dentro de uma hora por dia, cujas receitas serão aviadas na pharmacia da mesma Polyclinica assim como um premio de compensação, que será entregue no fim do mez, áquelle que mais interessado se mostrar pela referida Polyclinica. O anno passado a maior beneficiada, foi a professora Maria de Lourdes Andrade, residente á rua da Concordia n. 269.

PRESTEM BEM ATTENÇÃO

— DIA 30 DESTE MEZ —

PAULISTAS . . . . 500:000$000
MINEIRAS . . . . 500:000$000

Adquirindo hoje um Certificado "Cita" com um conjuncto de 8 apolices no valor nominal de 500$000, em prestações mensaes, estará apto a concorrer a esses dois grandes premios.

O Certificado Cita é o titulo mais interessante e mais perfeito de Capitalização que existe no Brasil.

E' um bilhete que, além de nunca ficar branco, renderá juros.

REPRESENTANTE:
Alfredo Marchesini
AV. MARQUEZ DE OLINDA, 274
Telephone 9824

Convite aos Noivos

No Luxuoso e GRANDE LEILAO que OSVALDO, leiloeiro official, vae effectuar HOJE, Terça-feira, 15 de Junho, na sua agencia á rua João Pessôa, 370, ás 2 horas da tarde serão leiloadas ao correr do martello:

Modernos e luxuosos mobiliarios em imbuia do Paraná para sala de visita, sala de jantar e dormitorio conjugal — Cortinas de reps suisso — Nova e moderna machina Singer Serie J. A. ultimo modelo — Refrigerador electrico "Alaska" typo mascote — geladeira metal Neve — optimo radio mundial com 8 valvulas — relogio em imbuia com mostrador e ponteiro de metal — camas turca — estante para livros — tapeçaria — Bacarais — porcellanas — faienses — talheres em crystofle — quadros a oleo — Custoso fogão a gaz todo esmaltado e tudo mais presente a este

LUXUOSO E GRANDE LEILAO AO CORRER DO MARTELLO!

HOJE, Terça-feira, 15 de Junho — A's 2 horas da tarde na Agencia de

OSVALDO Leiloeiro official — Rua João Pessôa, 370

Phonio 6751 — Presta-se contas 24 horas após os Leilões

Commercio — Finanças — Informações Geraes

MERCADO DO CAMBIO NA PRAÇA

MERCADO LIVRE:

Posição estavel. Foram as seguintes as cotações das diversas moedas no Banco do Brasil:

Libra a/v	75$010
Libra a 90/d	74$910
Dollar	15$200
Lira	$800
Franco	$080
Escudo	$620
Marco compensado	5$000
Marco livre	6$090
Florim	8$380
Suisso	32$425
Iuaga	28$565
Peso papel argentino	4$650
Peso ouro uruguayo	8$880

PARTICULAR

£ a/v	74$600
Dollar	15$080
OURO Rs.	163$800

MERCADO OFFICIAL

O Banco do Brasil affixou as seguintes taxas de compras:

£ a/v	36$000
Dollar	118$350

MERCADO DO CAMBIO EM LONDRES

ABERTURA — hoje, DIA 14.

LONDRES s/		Hoje	Anterior
New York	£	4.93.47	4.93.40
Genova	£	93.75	93.75
Barcelona	£	98.50	98.50
Paris	£	110.90	110.90
Lisbôa	£	110.18	110.18
Berlim	£	12.31 1/2	12.31 1/2
Hollanda	£	8.97 1/2	8.97.3/8
Belga	£	12.54 3/4	21.55.1/2
Bruxellas	£	29.24.1/2	29.24.3/4

COTAÇÃO DE TITULOS NA BOLSA DE FUNDOS PUBLICOS

OFFERTA NA BOLSA

	Compradores	Vendedores
Apolices Federaes		
Reajustamento do v/n 1:000$ 5 %	750$000	
Apolices Estaduaes		
Ao Portador (Portuarias) 7 %	600$000	
Ao Portador — Emissão 1927 7 %	600$000	
Ao Portador — Emissão 1929 7 %	600$000	
Premiaveis do v/n 100$000 5 %		97$000
Apolices Municipaes		
Consolidadas 5 %	400$000	
Acções de Bancos e Companhias		
Banco Auxiliar do Commercio v/n 40$	80$000	
Banco do Povo v/n 50$	71$000	
Banco Central de Pernambuco v/n 100$	125$000	
Comp. F. de T. de Pernambuco v/n 300$	200$000	
Comp. Industrial Pirapama v/n 1:000$ ao portador	950$000	
Varios		
Letras Hypothecarias do Banco de Credito Real de Pernambuco, juros de 6 % v/n 100$000	54$000	56$000

Mercado de assucar na praça

(Cotação official)

Sabbado, funccionou, sem alteração, o mercado assucareiro, tendo vigorado as mesmas cotações anteriores

Refinado 1ª (sacco)	63$000
" 2ª "	60$000
Caixa de 1ª "	64$000
" " 2ª "	61$000
Crystal "	58$000
Demerara "	45$000
3º Jacto "	40$000
Branco (arroba)	11$500 11$300
Somenos "	10$000 10$500
Mascavo "	7$500 8$00

Hontem entraram apenas 578 saccos de bangues.

O stock existente é de 520.332 saccos.

Mercado de algodão na praça

(Cotação official)

Mercado estavel.

Sabbado, os compradores continuavam a offerecer 575 e 585 a arroba para ambos os typos: Matta e Sertão.

As cotações que vigoraram foram as mesmas dos dias anteriores:

Sertão	54$000 a 57$000
Matta	54$000 a 57$000

a arroba.

As entradas foram estas até o dia de ante-hontem:

De producção do Estado	12.475.497 ks
De producção de outros Estados	3.503.520 ks

Mercado de café na praça

(Cotação official)

Mercado estavel.

Sabbado vigoraram as mesmas cotações anteriores: 26$000 a 26$500 a arroba.

Cotação de demais productos na praça

(Cotação official)

As cotações officiaes de sabbado, para as outras mercadorias, foram as seguintes:

Arroz pilado	37$000 a 38$000
Alcool puro, 40º	— 38000
Alcool puro 42	— 38200
Alcool desnaturado	— 48000
Aguardente	— 29000
Bagas de mamona	99$00 a 93700
Caroço de algodão	38$00 a 38$00
Cacáo	— 305000
Cêra de carnauba	1388000 a 1398000
Couros seccos espichados	— 53000
Couros seccos salgados	— 43000
Couros verdes salmourados	— 28000
Farinha de mandioca	338000 a 348000
Fecula de mandioca	— 236500
Feijão preto	49$000 a 50$000
Feijão branco	55$000 a 56$000
Milho	26$000 a 27$000
Ouro (gramma)	— 168$00
Prata (gramma)	— $100
Pelles de cabra	5$000 a 6$000
Pelles de carneiro	4$000 a 5$000

Posição dos mercados

NA PRAÇA

ASSUCAR — O mercado assucareiro manteve-se em posição estavel, com as mesmas cotações anteriores.

O stock hontem na praça era de 507.659 saccos, com uma differença para menos ao de igual data do anno passado de 267.164 saccos.

MAMONA — O mercado deste producto manteve-se em posição estavel, com as mesmas cotações anteriores de 96500 a 97700, a arroba, conforme qualidade.

CAFE — O mercado cafeeiro manteve-se em posição estavel, com as mesmas cotações anteriores de 26$000 a 26$500, a arroba, conforme typo.

ALCOOL — Mercado calmo. As cotações officiaes registraram:

Alcool puro de 40º — 38000, a canada, extra-sellos

Alcool puro de 42º — 38200, a canada, extra-sellos,

Alcool desnaturado — 48000 a canada, extra-sellos:

ALGODÃO — O mercado algodoeiro manteve-se em posição estavel, com as mesmas cotações anteriores:

Algodão Sertão	54$000 a 57$000
Algodão Matta	54$000 a 57$000

As entradas verificadas até ante-hontem foram as seguintes:

De procedencia do Estado	12.475.497 ks.
De outros Estados	3.503.520 ks.

RECEBEDORIA DO ESTADO

Arrecadação do dia 12 do corrente:

Renda ordinaria	25:970$500
Do dia 1 ao dia	2.011:007$300
Total	2.036:977$800

FAUTA SEMANAL DAS MERCADORIAS DE PRODUCÇÃO E MANUFACTURA DO ESTADO, SUJEITAS AO IMPOSTO DE EXPORTAÇÃO

Semana de 14 a 19 de junho de 1937.

Aguardente de cachaça, litro $470; Alcool, litro $710; Algodão em pluma ou em rama, kilo 39000; Assucar refinado, 1.ª, kilo 18100; Assucar refinado 2.ª, kilo 19050; Assucar crystal, kilo $940; Assucar usina, kilo 18020; Assucar demerara, kilo $730; Assucar branco, kilo $770; Assucar somenna, kilo $700; Assucar 3.º jacto, kilo $670; Assucar mascavado, kilo $560; Arroz pilado, kilo 18200; Bagas de mamona, kilo $700; Borracha de mangabeira, kilo 29000; Borracha de mangoba, kilo 29000; Cacáo, kilo 23000; Café em caroço, kilo 18750; Caroço de algodão, kilo $320; Cêra de carnauba, kilo 9$000; Côcos descascados, kilo $250; Couros seccos espichados, kilo 48300 Couros seccos salgados, kilo 39000; Couros verdes salmourados, kilo 28200; Farinha de mandioca, kilo $670; Fecula de mandioca, kilo 18700; Feijão, kilo $020; Milho, kilo $430; Ouro, gramma, 175200; Prata, gramma $100; Pelles de cabra, kilo 138800; Pelles de carneiro, kilo 125600.

Os demais productos acham-se na pauta geral.

TABELLA DE TAXAS PARA O ARMAZENAMENTO DE MERCADORIAS, APRESENTADAS EM CARACTER PROVISORIO DO ARMAZEM FRIGORIFICO DO PORTO DO RECIFE

Taxas por kilo, por 10 dias ou fracção

MERCADORIAS — Adescaia, $010; Ameixas, $094; Amendoas, $040; Aveiáa $020; Aves, $070; Bacalhau, $030; Bananas, $008; Batatas, $008; Banha, $008, Banha, $020; Camarões frescos, $050; Camarões seccos, $030; Carne congelada $030; Carne verde a resfriar ou resfriada, $040; Castanha, $010; Cebolas, $010; Cevada, $010; Cerveja, $020; Ervilhas seccas, $016; Feijão, $010; Figos frescos $020; Fumo em folhas não especificadas, $020; Fumo em folha ou preparado, $030; Laranjas e limas, $010; Damascos seccos, $030; Doces, $040; Legumes $020; Leite, $030; Maçãs, $023; Mangas $015; Manteiga, $015; Milho, $046; Peixes seccos ou salgados, $050; Queijos, $020; Salame, $020; Toucinho, $015; Uvas, $020; vinhos, $060; Pelles confeccionadas, $200; Presuntos, Gelo (kilo).

Movimento maritimo

VAPORES A CHEGAR

Mez de Junho

HOJE — *Buíá*, do norte.

AMANHÃ — *Rodrigues Alves*, do sul.

18 — *Highland Princess*, de Buenos Aires e escalas; *Highland Patriot*, de Londres e escalas.

20 — *Teguy*, do sul.

21 — *Chuy*, do norte; *Lipari*, de B. Aires e escalas.

28 — *Neptunia*, de Buenos Aires e escalas

28 — *Oceania*, de Trieste e escalas.

VAPORES A SAIR

Mez de Junho

HOJE — *Buíá*, para o sul.

AMANHÃ — *Rodrigues Alves*, para o norte.

18 — Highland Patriot, para Buenos Aires; *Highland Princess*, para Londres.

20 — *Teguy*, para o norte.

21 — *Lipari*, para a Europa.

22 — *Chuy*, para o sul.

26 — *Neptunia*, para Trieste e escalas.

MALAS POSTAES

CORREIO TERRESTRE

A administração dos Correios expedirá malas diariamente:

A's 10 horas para Olinda. A's 12 horas para os demais suburbios da capital

A's 14 horas (pelos trens da tarde) para Cinco Pontas, Central e Brum, até Palmares, Caruarú, Limoeiro e Itabayanna.

A's 22 horas (pelos trens da manhã) para as localidades do interior deste Estado e Alagôas, Parahyba e Rio Grande do Norte.

Trem da Central, para Alagôa de Baixo, somente aos domingos, terças, quintas e sabbados.

Para o Rio Grande do Norte aos domingos, fechando-se a mala ás 23 horas

HORARIO DOS TRENS

RECIFE A CABEDELLO E NATAL — *Partida*, 16 horas, nas segundas, quartas e sextas-feiras.

NATAL E CABEDELLO A RECIFE — *Chegada*, 11 37, nos mesmos dias.

RECIFE A ALAGOA DE BAIXO — *Partida*, 6.30 nas terças, quintas e sabbados.

ALAGOA DE BAIXO A RECIFE — *Chegada*, 18 horas nas quartas, sextas e domingos.

RECIFE A MACEIO' — *Partida*, 5.50 diariamente.

MACEIO' A RECIFE — *Chegada*, 17.45 diariamente.

RECIFE A ITABAYANNA, LIMOEIRO E LAGOA COMPRIDA — *Partida*, 16 40 nas terças e sextas-feiras para Lagôa Comprida diariamente, de Limoeiro e Itabayanna e nas quartas e sabbados de Lagôa Comprida.

RECIFE A S. CAETANO — *Partida*, 16.10, diariamente.

S. CAETANO A RECIFE — *Chegada*, 9.40, diariamente.

RECIFE A CATENDE — *Partida*, 15.25 diariamente.

CATENDE A RECIFE — *Chegada*, 10.30 diariamente.

RECIFE A CABO — *Partida*, 18.10, todos os dias, excepto domingos.

RECIFE A JABOATAO — *Chegada*, 8.15 11.15, 15.45, 17 46 e 21 10 diariamente; 6 horas, 7 horas, 12 15, 16.35 e 18.45, todos os dias, excepto domingos.

JABOATAO A RECIFE — *Chegada*, 7.40, 10 horas, 14.10, 17 27 e 21.40 diariamente; 6.44, 8.40, 12.42, 17 32 e 19.25, todos os dias excepto domingos.

Todos esses trens partem da Estação Central.

HORARIO DOS ULTIMOS BONDS

DE RIO BRANCO — DIAS UTEIS

Pedro II	24.30
Aurora	24.06
Torre	24.15
Olinda	24.26
Dois irmãos	24.00
Casa Amarella	24.16
Concordia	24.03
Magdalena	24.08
Espinheiro	22.40
Bôa Viagem	24.18
Campo Grande	24.06
Beberibe	24.09
Tigipió	24.03
Pina	23.36
Derby	23.30

AUTOMOVEIS DE PRAÇA

Preço official dos automoveis de praça, approvado em 12 de janeiro:

Primeira hora ou fracção	10$000
Primeira hora por intetro	13$000
Cada meia hora ou fracção superior a 8 minutos	6$000

CORRIDAS — Dentro dos limites dos seguintes trechos: da Avenida Cleto Campello até á ponte de Afogados, Quartel do Derby, Quatro Cantos, Entroncamento, Avenida João de Barros até a igreja, Hospital Pedro II, Cemiterio de Santo Amaro e rua do Lima — $6000.

OMNIBUS

PARTIDA DIARIA

Horario dos omnibus (sópas) da Empresa Nordestina:

Recife — João Pessôa	5.30
Recife — Itabayanna	14.00
Recife — Goyanna	15.00
Recife — Nazareth	14.30
Recife — Timbauba	14.30
Recife — Itapissuma	14.00
Recife — Floresta dos Leões	14.30

CHEGADA DIARIA

João Pessôa — Recife	13.30
Itabayanna — Recife	6.00
Goyanna — Recife	9.30
Nazareth — Recife	9.30
Limoeiro — Recife	14.30
Timbauba — Recife	9.30
Itapissuma — Recife	9.30

EMPRESA PINTO

Limoeiro — Recife	7.00
Floresta dos Leões — Recife	7.00

CORREIO AEREO

HORARIO DO FECHAMENTO DE MALAS AEREAS NA DIRECTORIA REGIONAL DOS CORREIOS E TELEGRAPHOS

Segundas-feiras

Até New York — PANAIR.

Registrados, 16 horas — Ordinario, 17 horas — Ultima hora, 18 horas.

Todo o sul — AIR FRANCE.

Registrados, 16 horas — Ordinario, 17 horas — Ultima hora, 18 horas.

Terças-feiras

Até Belem — PANAIR.

Registrados, 18 horas — Ordinario, 20 horas — Ultima hora, 8 horas de quarta-feira.

Quartas-feiras

Até Buenos Aires — PANAIR.

Registrados, 16 horas — Ordinario, 17 horas — Ultima hora, 18 horas.

Até Porto Alegre — PANAIR.

Registrados, 18 horas — Ordinario, 20 horas — Ultima hora, 8 horas de quinta-feira.

Quintas-feiras

Até Ceará — PANAIR.

Registrados, 18 horas — Ordinario, 20 horas — Ultima hora, 8 horas de sexta-feira.

Todo o sul — CONDOR.

Registrados, 16 horas — Ordinario, 17 horas — Ultima hora, 18 horas.

Natal e Europa — CONDOR.

Registrados, 16 horas — Ordinario, 17 horas — Ultima hora, 18 horas.

Sextas-feiras

Até New York — PANAIR.

Registrados, 16 horas — Ordinario, 17 horas — Ultima hora, 18 horas.

Até São Paulo — PANAIR.

Registrados, 18 horas — Ordinario, 20 horas — Ultima hora, 8 horas de sabbado.

Domingos

Natal e Europa — AIR FRANCE.

Registrados, 14 horas — Ordinario, 15 horas — Ultima hora, 16 horas.

Até Buenos Aires — PANAIR.

Registrados, 14 horas — Ordinario, 15 horas — Ultima hora, 16 horas.

TELEPHONES INTERURBANOS

Taxa para um periodo inicial (3 min.

De Recife para:

São Lourenço	18000
Jaboatão	18000
Cabo	18000
Pão d'Alho	18000
Victoria	18500
Escada	18700

Os minutos addicionaes serão cobrados: São Lourenço, Jaboatão e Cabo, 300 réis por minuto; Victoria e Escada, 500 réis; Pão d'Alho, 400 réis.

A *Taxa de Menagem* é cobrada de accordo com a distancia do local onde se acha a pessôa com quem se deseja falar, ao centro telephonico, sendo geralmente:

$500 — até a distancia de 500 metros; 18000 — de 500 metros a 1 kilometro; 28000 de 1 a 2 kilometros.

Para locaes mais distantes a taxa será a razão de 18000 por kilometro.

Sabbado

Até Para — CONDOR.

Registrados, 16 horas — Ordinario, 17 horas — Ultima hora, 18 horas.

POSTA RESTANTE DO "DIARIO DE PERNAMBUCO"

Tem na posta restante do DIARIO DE PERNAMBUCO cartas para as seguintes pessôas:

A — A. H. S.
A. F. S.
Anisia de Mello Alves.
Annibal Bruno (dr.)
Argemiro de Assis.
E — Empregador.
F — Francisca Umbelina de Araujo Lima.
G — Godofredo Luiz Pereira Lima (major).
Gracinha Betty.
G. M.
J — Jayme Lustosa.
M — Maria Rodrigues Lima.
S — S. C.
S. A.
Sylvio Rabello (dr.)

Sanatorio Recife

Rua do Padre Inglez n. 203-331. Endereço telegraphico "Sanatorio". Telephone, 2072. Casa de Saude destinada á tratamento de doentes de clinica medica, repouso, regimens e doenças nervosas e mentaes. Pavilhões separados para os diferentes doentes. Laboratorio, metabolismo basal, physiotherapia (calor, electricidade, massagens).

Apartamentos de luxo, quartos individuaes, enfermarias para dois leitos. Diarias a partir de 22$000. Aberto a todos os medicos que poderão dirigir o tratamento de seus doentes.

GRATIS

Está doente? Quer saber o que tem? Mande nome, idade, profissão, residencia, envelope selado para a resposta, endereço á Caixa Postal 509, Rio.

COMBATA A SYPHILIS! TOMANDO

Elixir de Nogueira

FERIDAS, ESPINHAS, ECZEMAS, ULCERAS, RHEUMATISMO, etc.

A' GARANTIDA

E' a unica casa de PENHOR no Brasil que leva mais de — "24" — mezes sem realizar leilão de cautelas em atrazo.

Acceita em penhor tudo que represente valor como sejam: joias, moveis e qualquer objecto, com ou sem uso.

Acceita DINHEIRO POR CONTA a partir de $500 (quinhentos réis) para amortização da cautela, soffrendo portanto os juros a devida differença.

RUA DO IMPERADOR, 227

JOAO F. CARVALHO

DINHEIRO

Na casa de PENHORES "A INDIANA", compra-se e EMPENHA-SE qualquer Joia antiga ou moderna, objectos de prata, moedas, brilhantes, cautelas de penhores da Caixa Economica. Machinas Singer, Photographicas, de Escrever, Radios, Armas, Relogios. Compra OURO para o Banco do Brasil e pelo cambio do dia. "A INDIANA" é a UNICA que concerta relogios, dando um cartão de garantia por UM ANNO. Concertos garantidos de Joias e Oculos. CASA DE PENHORES "A INDIANA". Rua Laranjeiras, 20

Phone 6-0-9-5

Secção de penhores no 1.º andar ALDEREDO FARIA?

PENHORES?

Procure a casa "MOREIRA" e unica que offerece melhor offerta e cobra menor juro. Acceitam-se por conta de suas cautelas qualquer importancia. Rua das Laranjeiras n. 26.

Joaquim Moreira da Silva Junior

INOXIDAVEL, Perry & C.

Uma ponta para cada caso. Excepcional durabilidade. A venda em todas as livrarias.

Rep. Mota Irmãos & Cia.
Ed. Banco Agricola, sala 6, 1.º andar

INDICADOR PROFISSIONAL

MEDICOS

DR. J. DE ANDRADE MEDICIS

Docente da Faculdade de Medicina

Clinica de ouvidos, nariz e garganta

Consultorio: Rua Joaquim Tavora, 90-1.º — Das 11 ás 12 e das 14 ás 17 horas

Residencia: Rua Visconde de Goyanna, 821 — Telep. 2322

CLINICA DE VIAS URINARIAS

DR. LALOR MOTTA

Especialista Chefe do Serviço de Urologia do Hospital Portuguez

Com os cursos da especialidade em Paris e Berlim. Tratamento medico e cirurgico das affecções renaes, da bexiga, prostata, urethra e das molestias de senhoras. Cura rapida e segura da blenorrhagia, nos estreitamentos urethraes e das pyelites

Consultorio: rua Nova, 145-1.º andar. Tel. 6271. 10 ás 12 horas e 15 ás 18

Dr. Zacharias Maciel

Docente de Clinica Neurologica da Faculdade de Medicina. Medico do Hospital Pedro II e do Hospital Portuguez

DOENÇAS INTERNAS E NERVOSAS

(Doenças do Coração — Aorta — Rins — Estomago — Intestinos — Figado — Baço — Tratamento do Diabete e estados diabeticos — Glandula Thyroide, etc.)

Consultorio — Rua Duque de Caxias, 289-1.º — Residencia — Rua Barão de S. Borja, 127

— Telephone — 5-7-8-8

DR. DJAIR BRINDEIRO

Medico da Maternidade do Derby e Assistente da 1.ª Clinica Cirurgica da Faculdade de Medicina

PARTOS — DOENÇAS DE SENHORAS — OPERAÇÕES

Consultorio — Rua da Aurora, 49, 1.º andar

De 10 ás 11 e das 15 ás 17 horas

Residencia: — Rua Amelia, 637 Telephone 28524

PROF. ULYSSES PERNAMBUCANO

Doenças Nervosas e Mentaes

Consultorio: rua Pereira da Costa, 257 — 11 ás 12 e 16 ás 18 horas (Sanatorio Recife) Telefone 2072 — Consultas com hora marcada.

Dr. ERNESTO ROESLER

Molestias de Senhoras. Molestias internas. Tumores malignos. Fibromas

Radium. Raios X. Diathermia Electrotherapia

INSTITUTO DE RADIUM E RADIOLOGIA

(Defronte do Hotel Central) — Fone 2497 —

CLINICA DE OUVIDOS, NARIZ E GARGANTA DO

DR. SYLVIO CALDAS

Ex-Assistente do Prof. Sanson. Assistente da Faculdade de Medicina. Medico especialista dos hospitais Pedro II e Português

Tratamento da obstrução nasal e suas consequencias (resfriados frequentes, accessos de espirros, águas nasal, serotagia, catarro do nasofaringe, zôadas dos ouvidos)

Tratamento sem operação das sinusites e das dôres de cabeça de origem nasal, nos casos indicados, pelo metodo de Proetz

Tratamento das supurações cronicas do ouvido pela eletroterapia

Consultorio: Rua da Imperatriz, 219 (Altos da Farmacia Silva Ferreira). Consultas: Pela manhã, das 10 ás 12. A' tarde, das 3 em diante. Residencia: Avenida 17 de Agosto, 744 (Santana). Telefone: 28058

DR. CASTRO SILVA

Director do Pronto Soccorro

Com 4 annos de pratica das maiores clinicas da Allemanha e França. De regresso de sua viagem, reassumiu a clinica

Molestias das senhoras, vias urinarias, operações e partos

Cons. — Rua João Pessôa, 363 De 2 ás 5 horas

Res. — Av. Visc. Suassuna, 363

CLINICA DE DOENÇAS DOS OLHOS DO

Dr. Sylvio Paes Barretto

Membro da Sociedade Brasileira de Ophtalmologia. Assistente da Clinica Ophtalmologica do Hospital Pedro II. Assistente da Faculdade de Medicina do Recife

Tratamento optico, medico e cirurgico das doenças e dos defeitos dos globos oculares e annexos

CONSULTORIO: Rua da Imperatriz, 102, 1º andar Telephone 2524.

CONSULTAS: de 11 1|2 ás 12 e de 15 ás 18 horas.

RESIDENCIA: Telephone 2133.

DR. ARNALDO MARQUES

Professor Catedratico de Clinica Propedeutica Medica da Faculdade de Medicina

Chefe de Clinica no Hospital Português

Diagnostico e tratamento de doenças internas, especialmente do Coração, Aorta, Baço, Figado, Ganglios e Rins

Consultorio: Rua João Pessôa, 371, 1.º — Telefone 6215

De 11 1|2 ás 12 1|2 e de 4 1|2 ás 6 1|2 da tarde

Residencia: Rua das Pernambucanas, 294 — Tel. 28618

Prof. ARSENIO TAVARES

catedratico de clinica cirurgica da Fac. de Medicina — Chefe de clinica cirurgica do "Hosp. do Centenario" — Chefe de clinica Ginecologica da "Maternidade"

Cirurgia geral — Vias urinarias — Ginecologia — Partos

Cons.: Joaquim Tavora, 89 — 1.º

Das 14 ás 17 horas

Residencia: Av. Bôa-Viagem, 3368 — Telef. 5 (Bôa-Viagem)

CLINICA DE OUVIDO, NARIZ, GARGANTA E BRONCHO-ESOPHAGOSCOPIA

Prof. Dr. Arthur de Sá

Reassumiu o exercicio de sua clinica.

Novas installações adquiridas na sua recente viagem á Europa.

Consultorio e residencia: Rua da Aurora n.º 133 — Phone 2390. De 10 1|2 ás 12 e de 14 1|2 ás 18 horas.

DR. NICHOLSON TAVES

Especialista

Doenças de SENHORAS, MOÇAS e MENINAS

Suspensões, Atrazos, etc.

Imperatriz, 14, das 15 ás 18 horas

DR. FONSECA LIMA

Chefe de clinicas cirurgia e ginecologica nos Hosp. Infantil e Santo Amaro — Livre docente de Clinica Ginecologica na Fac. de Medicina

Cirurgia geral. Doenças da mulher. Eletroterapia

Cons. R. da Aurora, 39-1.º — Das 15 ás 18 horas — Aos sabbados das 10 ás 12 horas. Resid. Av. 17 de Agosto n. 652 (Sant'Anna) — Phone 28.521

DR. JOAO ASFORA

Chefe do Serviço de Tuberculose da Brigada Militar do Estado. Medico do Hospital "Oswaldo Cruz".

Especialidade: — pulmões, pleuras bronquios.

Tratamento da tuberculose pulmonar pelo pneumotorax artificial e demais processos.

SERVIÇO DE RAIOS X

Consultorio: Rua Duque de Caxias, 299-1.º andar. Consultas diarias: das 10 a's 12 e das 14 a's 18 horas. Residencia: Rua Visconde de Goianna, 1999.

Fone, 28413 — RECIFE

DR. BEIRO' UCHOA

Assistente da Faculdade de Medicina

Do Hospital do Centenario e Assistencia á Psicopatas

Operações, molestias das senhoras e vias urinarias

(CIRURGIA GERAL — GYNECOLOGIA E UROLOGIA)

Consultorio: Rua da Imperatriz 211 — Phone 2356

Consultas das 15 ás 19 horas

Residencia: Rua Visconde de Goyanna, 386 — Phone...

Recife — Pernambuco

VARIZES — HEMORROIDAS — HYDROCELES

Cura radical sem operação e sem dôr. Tratamento das doenças do recto e do anus

TUMORES MALIGNOS (cancer) — *Tratamento por electro-coagulação*

CIRURGIA PLASTICA — *Correcção de defeitos — Rugas — Cicatrizes — Signaes*

CIRURGIA GERAL — *Tumores do utero — Ovario — Apendicite — Fracturas, etc.*

DR. JOAO ALFREDO

Cursos de aperfeiçoamento na Allemanha e na França

CONSULTORIO — Rua da Aurora, 77, 1º andar, das 15 ás 18 horas.

DR. FERNANDO LIVRAMENTO

Ex-assistente do Prof. Arlindo de Assis (Rio)

Curso no Instituto Oswaldo Cruz

Assistente da Faculdade de Medicina, Chefe do Lab. do Hospital do Pronto Socorro

Analyses clinicas e bacteriologicas

Diagnostico precoce da gravidez

Lab.: Rua Nova, 359 — 1.º

Fone: 6457 — 2483

PARTOS — DOENÇAS DE SENHORAS — OPERAÇÕES

DR. SELVA JUNIOR

Professor de Partos da Faculdade de Medicina

DIRECTOR DA MATERNIDADE

Partos em domicilio e Casa de Saúde

Consultorio: — Rua da Imperatriz, 17, 1.º andar — Teleph.: 2737

Consultas do 2 ás 6 horas

Residencia — Praça do Derby, 17, teleph: 26361

Acceita chamados a qualquer hora

CLINICA DE MOLESTIAS DE OLHOS

DR. BARRETTO LINS

Antigo chefe de clinica do Dr. Ribeiro dos Santos, (da Bahia) com pratica dos Hospitaes de Vienna d'Austria (Serviço do Prof. Dr. Fucks) e dos Hospitaes de Paris (Clinica do Prof. Dr. Terrien)

Consultorio — Rua João Pessôa, n.º 356 — 1.º andar

Consultas: Pela manhã de 9 ás 12 á tarde, de 15 ás 17 horas

DR. A. TEMPORAL

Cirurgia — Molestias do aparelho genito urinario do homem e da mulher

Assistente da 2.ª clinica Cirurgica do Hospital Santo Amaro (Serviço do Prof. Barros Lima)

Residencia — Rua Luiz do Rego, 364 — Telefone 2582

Consultorio: Rua Aurora, 68-1.º

OLHOS, OUVIDOS, NARIZ, GARGANTA

Dr. Bôanerges Pereira

Chefe das clinicas de olhos, ouvidos, nariz e garganta, da Brigada Militar; do Corpo Medico do Hospital Portuguez

Consultas diarias de 10 ás 12 e de 14 ás 18

Consultorio — Rua João Pessôa, 282-1.º and.

Residencia — Rua do Cupim, 53 — Graça

DR. ARGEMIRO COSTA

Do Hospital Portuguez e S. Amaro

Avisa aos seus clientes e amigos que de volta de sua viagem ao sul do Paiz reiniciou sua clinica, tendo transferido o seu consultorio para a mesma rua João Pessôa n. 356-1.º.

Partos — Doenças da Mulher (Tratamento pelos methodos mais modernos). Operações Vias Urinarias.

Consultas das 14 ás 18 horas.

Consultorio: Rua João Pessôa n. 356-1.º. Residencia: Rua Conde da Bôa-Vista n. 682 — Fone 2132.

HEMORROIDAS — Cura garantida sem operação e sem dôr

Dr. Dourado de Azevedo

(Ex-assistente do prof. Pitanga Santos)

ESPECIALIDADE. DOENÇAS DO RECTO E ANUS

Cura garantida das fistulas anorectais. Seguro tratamento dos estreitamentos do recto, recitites, anites, etc. Diathermo-coagulação dos tumores malignos. Applicação das ONDAS ULTRA-CURTAS nos casos rigorosamente indicados da especialidade. Tratamento da prisão de ventre funccional.

Rua Largo do Rosario, 133 — 2º

Das 9 ás 12 e 3 ás 6 horas

Phone 6568

DOENÇAS DE SENHORAS

ESPECIALISTA

Dr. MARTINIANO FERNANDES

Consultorio: — Imperatriz, 313 — 1.º andar

Residencia: — Rua Antenor Navarro, 138

FONE: 28386

PORCINA AMORIM

Enfermeira Especializada

(PARTEIRA)

Diplomada pela Faculdade de Medicina, com o curso pratico na Maternidade de Recife

Aplicação de injeções

ENDOVENOSA e INTRAMUSCULARES

Preços modicos

ATENDE A QUALQUER HORA

R. de Sta. Thereza, 93

ESCRIPTORIO DE ENGENHARIA

Construcção em geral e todo serviço relativo á profissão do engenheiro

Engr.º civil — Aurino Duarte

Edificio "Jornal do Commercio" — Sala 18 — 5.º Andar

Recife

ADVOGADOS

Prudenciano de Lemos

ADVOGADO

Causas civel, commercial e criminal. Defesas no Jury. Encarrega-se de inventarios

Expediente: 10 ás 11/30 e 14 ás 18 horas

Escriptorio — Avenida Rio Branco, 126-1.º, Sala 2 — Fone 9020

RECIFE

PEQUENOS ANNUNCIOS

As offertas de serviços de empregados, taes como commerciarios, amas cosinheiras, arrumadeiras, copeiros, jardineiros, garçons, lavadeiras, engommadeiras, governantes, amas de leite, etc., serão publicadas gratuitamente nesta secção

CASAS — TERRENOS — PROPRIEDADES

ALUGA-SE, para escriptorio commercial parte de um optimo primeiro andar, á rua do Livramento, 60 — 1º. Tratar no mesmo com o sr. ANTONIO

ALUGA-SE em casa de familia bons quartos com janella, refeição de 1ª qualidade e fornece-se marmitas — Rua Barão de S. Borja — 212 — 1º andar.

ALUGA-SE — A casa em Bomba Grande, entrada do Calara, com tres quartos, duas salas, e cosinha, coberta de telha e bom ponto para negocio e moradia Aluguel 40$000.
Informações: — Rua Direita nº 249.

ALUGA-SE, em casa de familia, á rua Direita, 333, 1º andar, metade de um sobrado com direito a cosinha.

ALUGA-SE optimos quartos com janellas a casaes, moças e rapazes, com pensão. Imperatriz 17 — 2º andar.

ALUGA-SE uma bôa casa á avenida dr. José Rufino, nº 201, com duas salas, tres quartos internos e um externo, copa, cosinha, banheiro, agua e luz electrica e quintal. Chaves no nº 199. A tratar no edificio do Banco Auxiliar do Commercio sala 32, 3º andar.

ALUGA-SE em casa de familia uma sala e um quarto com janellas de frente, bem arejado, a rapazes de bom comportamento, ou a casal sem filhos, e tratar na Rua Gervasio Pires, 238.

ALUGA-SE — Uma casa moderna, recuada, oitão livre, com dois quartos internos e um externo, sala de visitas, sala de jantar, cosinha, copa, etc., á rua Imperial nº 1.974. Aluguel 250$000.
A tratar á Rua das Florentinas, nº 161.

ARMAZEM — Aluga-se, Avenida Cruz Cabugá, 289 Presta-se para garage, armazem ou outros fins que requeiram grande espaço. Chaves, etc., a rua do Livramento, 20.

ALUGA-SE dois quartos de frente com janella bem arejado e bôa refeição. Pensão exclusivamente familiar. Rua do Hospicio 311, e Conde da Bôa Vista 478.

ALUGA-SE a rua do Veiga, nº 317 uma casa confortavel com excellentes commodos recentemente construida. A tratar á Avenida Cruz Cabugá, nº 394, com d. Maria Moraes de Mendonça.

ALUGA-SE — A' rua do Hemiciclo nº 241, dois optimos e espaçosos quartos em casa accegada, situada em grande terreno arborizado, possuindo garage e quartos para chauffeurs.

BOM EMPREGO DE CAPITAL — Vende-se na praça da Encruzilhada, 49 — (oitão da Caixa Economica) um optimo sitio ostentando um dos maiores jardins e campo de enxertia da cidade, casa imponente e confortadora em plena prosperidade commercial com renda de mais de conto mensaes e terrenos adjacentes. Tratar com P. Pessôa de Sá no mesmo.

CASA CONFORTAVEL — Aluga-se com bons commodos para pequena familia, terraços, quintal, garage, dois saneamentos, etc. Contracto de 1 anno, fiador — Rua São Salvador, 123.
Tratar com Olegario Magno & Cia. Ltda. — Rua do Imperador, 483, 1º andar.

CASAS A' VENDA — Conde da Bôa Vista (Caminho Novo), 1274 e 1282; Carvalho de Mendonça, (Gloria), 130; Cleto Campello (Imperial), 1129; Falcão de Lacerda (Tigipió), 191 e 626.
Trata-se com dr. Jurema Filho, á rua do Imperador, 468, 1º andar, das 13 ás 17 horas.

CASAS E TERRENOS — Quer comprar ou vender sua casa? Precisa vender ou comprar um terreno? Dirija-se ao corrector Manoel Gomes de Mattos. Phone 9255. Av. Rio Branco 23, 1.º, sala 2.

CASA COM TERRENO NO PERES (TIGIPIO') — Vende-se uma com 4 quartos, 2 salas, saleta, dispensa, cozinha, W. C. etc. e terreno, com muitas variedades de fructeiras, etc., a 1 minuto do Bond. A tratar á rua Apollo, 234, 1.º, com L. LEAL, de 7,30 ás 8,30.

CASA NOVA EM OLINDA — Por ... 350$000 aluga-se uma prestes a ficar prompta com 4 quartos, 2 salas, 2 terraços, 2 saneamentos, armarios na cosinha e copa, garage, oitões livres, forrada e assoalhada a tacos e mosaico muito fresca e situada proximo á circular do novo Bairro do Pharol.
A tratar com Miguel Diaz dos Santos a rua do Sol nº 346, — Olinda.

PARA QUEM TENHA BOA CASA DE RESIDENCIA PARA VENDER — Negocio directo e urgente. Pagamento a dinheiro no acto da escriptura. Prefere-se casa terrea, na freg. das Graças. Exigem-se, no minimo, os seguintes commodos: 2 salas, 4 quartos amplos, 2 saneamentos, garage e quartos de empregados, casa em meio de terreno e com bom jardim e quintal amplo. Preço limite 100 contos, pelas chaves. Cartas a G. M., neste jornal, com licença para visitar, e preço.

QUARTOS PARA ALUGAR — Quartos amplos e bem arejados, todos com janellas, em casa de familia, á rua da Imperatriz, n. 222 - 2.º andar. Preços razoaveis.

SALA DE JANTAR EM IMBUIA — Vende-se uma composta de um buffet, uma crystaleira, um aparador, uma mesa elastica com doze cadeiras estofadas a couro, sendo duas de braço, tudo em optimo estado de conservação.
Ver e tratar a' Av. Malaquias, 152, das 13 ás 15 horas.

VENDE-SE, no Arruda, uma casa, 1|2 de taipa e tijolo bem construida recentemente, coberta de telhas francezas, installação electrica completa, sanisada e com agua — Tratar-se á rua da Concordia, 467.

PONTO PARA NEGOCIO

JORNAL — Occasião propicia de se montar um jornal. Está exposta á venda, a completa installação da antiga Esquerda, estando o grande prédio de tesacção ,montado e com todo o material typographico prompto para funccionar; tendo ainda machinas typographicas, para officina de obras. Trata-se com C. J. Almeida, rua da Industria 34, antiga Travessa da Bomba; Phone 6187. O mesmo tambem vende um bom sitio em Casa Amarella, tendo grande casa por 14:000$; uma padaria bem montada na Rua Imperial, em franco movimento, por 12:000$ e um pequeno Caminhão Ford de 925 em perfeito funccionamento por 800$000.

ENGENHO BANGUÊ — No municipio de Gravatá o sr. Moysés Lins d'Andrade informará dois á vender-se.

NEGOCIO VANTAJOSO — Perfumaria com marca conhecida em todo o Paiz com utensilios para fabricação de todos os artigos do ramo, regular stock de materia prima, formulas proprias — VENDE-SE — Informações com OLEGARIO MAGNO & CIA. LTDA.
Rua do Imperador Pedro II — 483, 1º andar.

PONTO — Vende-se um em local magnifico, prestando-se para qualquer negocio. Ver e tratar na praça de S. Pedro, n. 7 ou na rua da Penha, 21.

VENDE-SE — A' vista 2 optimos pontos para negocio, situados no largo da Encruzilhada. A tratar na Movelaria Valente, á Praça Maciel Pinheiro, 364, phone — 2454.

VENDE-SE uma mercearia em optimo ponto desta cidade. A tratar na mesma, á rua Cel. Suassuna, 5 (antiga de Hortas).

VENDE-SE em bôas condições um bar e Caldo de Canna fazendo apurado regular.
Tratar na rua Direita, 233.

VENDE-SE um pequeno deposito de secco, fazendo bons apuredos. O aluguer da casa é 50$000 mil réis, tem dois quartos, duas salas e cozinha, banheiro e fossa, luz electrica, tem grande quintal com muitas fructeiras, banhado por um riacho de agua potavel ao lado, 1 minuto para o bond, ver e tratar na Rua Queira Deus, nº 15, Tigipió, todos os dias de 6 ás 9 da manhã, não se vende o ponto.

VENDE-SE uma barbearia alta á rua do Aragão 49. Bem afreguesada e o motivo de venda será explicado ao pretendente. Tratar na mesma.

AUTOMOVEIS

AUTOMOVEL "FORD", 31 — Em optimo estado, capota pintada e pneus novos pouco rodado (particular). Preço de occasião — Rua João Pessôa nº 290. Phone — 6558.

AUTO — Vende-se um automovel "Oldsmobile" côr verde, 1934, por preço de occasião. Trata-se com FELOS, rua Nova, 244.

PIANOS

PIANO — Vende-se um, de cauda, do fabricante Boesendorfer (Vienna), a tratar na Avenida Manoel Almeida, 373 (Parnamerim).

PIANOS — Na officina á Rua do Hospicio n.º 95 vende-se um Beckestam, um Neumap côr clara e um Bardo quasi novos. Aluga-se pianos por preços convidativos. Officina apparelhada para qualquer concerto de Piano e derafinas Material de 1.ª qualidade.

ESCOLAS E CURSOS

CURSO DE DACTYLOGRAPHIA NO COLLEGIO BRASILEIRO — Mixto. Rua da Palma, 229. Diariamente, 15$000; 3 vezes por semana, 10$000. Tachygraphia e Correspondencia Commercial (aulas individuaes) cada materia 15$000. Portuguez (diariamente) 10$000. Arithmetica (diariamente) 10$000. Aulas de 7 da manhã até 10 horas da noite. Informações no Collegio Brasileiro, á Rua Felippe Camarão, 229.

CONCURSO DE INDUSTRIARIOS — E' candidato? Matricule-se no INSTITUTO PORTO CARREIRO e terá garantida a sua aprovação.
Rua da Concordia — 630.

PROFESSORES DE INGLEZ — Ensina-se o seu idioma em poucas lições por preços baratos. Aprendem falar com correcção e elegancia a lingua. Indispensavel no commercio Vae á casa do alumno. A quem interessar queira mandar nome e endereço para JACKSON, nesta redacção.

EMPREGOS

AUXILIAR DE ESCRIPTORIO — Um rapaz sabendo dactylographia, e tendo alguns conhecimentos de correspondencia commercial, offerece-se a trabalhar em qualquer escriptorio gratuitamente, para adquirir pratica. Carta para posta restante deste jornal, para N. S. A.

NO MELHOR PONTO commercial do Norte do Brasil — em Recife — bairro de Santo Antonio, casa moderna, prestando-se para qualquer ramo de negocio: admitte um socio ou traspassa-se o negocio. Com urgencia, pois tempo é dinheiro e opportunidade igual é rara na vida. A tratar com o sr. Nogueira — Rua da Concordia, 244 — Recife.

DIVERSOS

AN DIE DEUTSCHE KOLONIE — Butter ohne salz, Sahne, Milch, Kaese — Stets Frisch — Casa da Manteiga. Praça Maciel Pinheiro 354. Manteiga sem sal. Creme de leite, leite fresco, queijos de varios typos e manteigas finas. Optimo queijo do sertão a 3.500 o k°. Só na Casa da Manteiga. Praça Maciel Pinheiro, 354, junto á Tinturaria Garça.

ALCOOLATO DI CARICA MELISSA — Produz a bôa digestão e cura: empachamentos, gazes, azia, máo halito colicas e demais incommodos do Estomago e Intestinos — Drogaria e Pharmacia Americana de Cicero D. Diniz.

A GRIPPE enfraqueceu-vos? Cuidado!!! Deveis recuperar o vigor e impedir que a Tuberculose inicie a sua faina de destruição de vidas! Usae Fibrogenol e em 30 dias vos sentireis forte e robusto. Fabricado no Laboratorio da Agua Rabello.

AS senhoras cujas funcções eliminadoras acham-se perturbadas, são presas de permanente irritabilidade que mais accentua-se na epoca mensal. O Regulador Maciel e o medicamento que lhes convem. Fabricado no Laboratorio da Agua Rabello.

A FRAQUEZA a magrem a velhice precoce que sentia desapparecerão em pouco tempo, usando um tonico racional. Usae Fibrogenol. Em dois mezes sentireis a sensação da mocidade recuperada integralmente, numa onda de sangue novo e quente que vos dará a energia e a força de um OTHELO. O Fibrogenol é fabricado exclusivamente nos laboratorios da Agua Rabello. Encontra-se em qualquer pharmacia.

AOS SRS. AGRICULTORES — Fausto Pontual avisa que tem em stock carroças, typo forte, para transporte de canna, as quaes se acham a venda no Engenho Preferencia, Estação Freixeiras. Dá-se tambem informações das mesmas na rua Real da Torre, n. 449, Recife.

AS SENHORAS cuja Epocha Mensal é cheia de atrozes soffrimentos devem usar o Regulador Maciel, medicamento calmante e ao mesmo tempo fortificante do utero e orgaos annexos. Fabricado no Laboratorio da incomparavel Agua Rabello Curativa. — Procure-o nas Pharmacias.

AS pessoas que viajam devem ter em suas "valises" um frasco de Agua Rabello, porque assim tem a seu alcance e em qualquer parte um medicamento que constitue a mais completa e mais prompta medicação de urgencia. Agua Rabello cura as picadas de insectos, queimaduras, ferimentos, hemorrhagias, colicas indigestoes.

BOM NEGOCIO — Vende-se uma bôa pensão localizada em uma das principaes ruas do bairro da Bôa Vista, o motivo é a pessôa ter que se retirar para o Sul do Paiz, negocio urgente a tratar no EDIFICIO DO BANCO AUXILIAR DO COMMERCIO, sala 32 — 3º andar, com o sr. Pinto.

BALOES CHINEZES — Encontra-se na Mercearia Chineza, sita á Trav. de São Pedro, 52, grande sortimento de Balões Chinezes para os festejos São Joanescos e a preços de reclame. Pessôa idonea se encarrega de ornamentações em festas, com balões, flores de papel e etc.

RUBOES — Cachecia syphilitica, Blenorrhéas, Quéda do Cabello devido a syphilis: Usae o Elixir de Carnaúba e Sucupira Composto, medicamento de effeitos comprovados durante 52 annos. Fabricado no Laboratorio Rabello.

COLICAS do utero e dos ovarios: usar o Regulador Maciel, medicamento de acção permanente, fortificante e calmante. Fabricado no Laboratorio da Agua Rabello.

CONTRA SARNA E COCEIRAS — E' o remedio idéal para toda a sorte de comichões pelo corpo e pelle sapera. Destróe radicalmente o parasita da sarna. Deposito: Drogaria e Pharmacia Americana.
Cicero D. Diniz.

CONTRA PYORRHE'A — Todos os que soffrem de pyorrheá e inflammação dos dentes e das gengivas, encontram a cura no Contra Pyorrheá. E' o remedio por excellencia.
Drogaria e Pharmacia Americana de Cicero D. Diniz.

COLICAS, diarrhéa, vomitos ou nauseas, dôr do estomago, vomitos de sangue ou escarros sanguineos, dôr de garganta e dos ouvidos, inflammação do nariz e coryza, olhos inflammados... Usae sem demora a Agua Rabello-Curativa — o melhor antiseptico para uso INTERNO E EXTERNO. Encontra-se em todas as pharmacias do Brasil.

CAUTELA PERDIDA — A "Garantida", casa de penhores sita á rua do Imperador, nº 227, avisa que, tendo se extraviado a cautela nº 33170A lhe foi solicitada pelo respectivo mutuario uma segunda via, nos termos do artigo 18 do Regulamento, ficando, por conseguinte, a mencionada cautela sem nenhum valor.
Recife, em 2 — 6 — 37.

COMPRA-SE: CHUMBO VELHO — Paga-se bem. FABRICA BELJA FLOR. Senda, Priori Irmãos & Cia. Rua Padre Muniz, 127/59 — RECIFE.

DORES NAS COSTAS? — E' quasi sempre indicio de inflamação nos Pulmões.
Não deixe ir adeante. Tome Xarope de Alho do Matto e Urucu'.
Deposito: Drogaria e Pharmacia Americana de Cicero D. Diniz.

EMPACHAMENTOS — Dôres no Estomago e Enxaquecas, cedem logo com o uso do Alcoolato de Carica Melissa — Deposito: Drogaria e Pharmacia de Cicero D. Diniz.

ELIXIR DE NOZ DE KOLA — Um dos melhores recalcificantes do organismo. Radical nos casos de prostação debilidade cerebral, magreza, fraqueza de sangue e sempre que o organismo precise de rehabilitação de forças. Restitue os moços e aos velhos a alegria da vida.
Use o Elixir Noz de Kola. — Dep. Drogaria e Pharmacia Americana de Cicero D. Diniz.

ESTA ENFRAQUECIDO e MAGRO — USE O ELIXIR DE NOZ DE KOLA — Maravilhoso estimulante do systema muscular. Faz desapparecer em pouco tempo os incommodos procedentes da fraqueza e debilidade. Cura os nervosos, falta de somno perda de memoria e cansaço cerebral. Util aos estudantes em vesperas de exame. — Dep.: Drogaria e Pharmacia de Cicero D. Diniz.

CAUSTICAS, feridas, cancros venereos laryngites, escrophulas, boubas, tuberculos syphiliticos são molestias perigosas que o Elixir de Carnauba e Sucupira Composto combate. O Elixir de Carnauba vem beneficiando a humanidade desde 1882. Fabricado exclusivamente no Laboratorio da Agua Rabello. Vende-se em qualquer pharmacia.

ENERGIA — Vitalidade — Robustez! — Os atributos que identificam os homens em plena juventude e que constituem a maior felicidade e a fonte do amôr, a multiplicação do genero humano... Quereis obter isto? Usae FIBROGENOL. O Elixir de longa vida. Fabricado no Laboratorio da famosa Agua Rabello.

ELIXIR ANTI ASTHMATICO — Verdadeiro prodigioso na Asthma, ainda mesmo ligada a lesões do apparelho circulatorio. Infallivel na bronchite asthmatica, alliviando os accessos até a completa cura. — Deposito: Drogaria e Pharmacia Americana de Cicero D. Diniz

ESTOMAGO DOENTE E FRACO — Não pode bem desempenhar as funcções. Fortifique-o com o Vinho Genciana calumba e quina composto. — Dep.: Drogaria e Pharmacia Americana de Cicero D. Diniz.

FRUCTEIRAS E ACACIAS COR DE ROSA — Mudas de mangas ameixas da ilha de Itamaracá: a manga Rainha das mangas, a 20$000 cada; Abacate-Creme, rôxo redondo, sem felpas, uma verdadeira delicia a 15$000, acacia côr de rosa, linda arvore ornamental para frentes e lados de vivendas de pessôas de fino gosto a 5$000, na rua Confederação do Equador nº 55 Afflictos — Recife.

FAZ-SE engordar a creança com o XAROPE INFANTIL.

INJECÇÃO ANTI-BLENORRHAGICA — Especial na cura das Blenorrhagias e suas dolorosas consequencias.
Use sem demora a injecção anti blenorrhagica, pois no começo da doença muitas pessoas se tem curado apenas com um unico vidro — Dep. Drogaria e Pharmacia de C. D. Diniz.

INCOMMODOS DA BEXIGA E URETHRA — São quasi sempre occasionados por Blenorrhagias mal curadas ou descuidadas. Não perca tempo; aos primeiros symtomas, use logo a injecção anti-blenorrhagica de Cicero D. Diniz
Dep.: Drogaria e Pharmacia Americana.

LIVROS USADOS— Sobre chimica, assucar, alcool, etc., vende por preço de occasião a livraria de Manoel Nogueira de Souza, no edificio deste DIARIO.

MME. PANUCA — CHIROMANTICA EGYPCIANA — Recentemente chegada do sul do paiz, tendo percorrido toda europa com diversos annos de sciencia e pratica neste ramo; offerece agora ao povo pernambucano, os seus serviços de CHIROMANCIA, revelando com grande clareza os factos mais importantes da vida humana.
Residencia: Rua da Concordia nº 166. — De 7 ás 11 e de 13 ás 18 horas.

MARAVILHA das maravilhas! — Em os domicilios nas praias, nos campos, nos toucadores, nos desportos, em viagens... a Agua Rabello constitue a mais sensata previdencia como medicamento de emergencia, como curativo seguro.

MEDICOS de grande reputação teem reconhecido e comprovado a efficacia do Elixir de Carnaúba e Sucupira Composto ao tratamento de todas as molestias syphiliticas. Sua reputação está caracterisada no grande numero de attestados medicos e de pessôas curadas. Preparado no Laboratorio da afamada Agua Rabello.

MACHINAS "SINGER" — Compram-se, vendem-se concerta-se e restauram-se, tendo stock permanente de machinas, de bobinas, lançadeira, pointajour, cairel e de sapateiro e machina de escrever, cofres, ventiladores e peças avulsas, dando margem aos revendedores fazer as suas compras, tendo lucro certo. J. Ayres, Rua Diario de Pernambuco nº 91 (antiga das Cruzes).

OLHOS INFLAMMADOS OU LACRIMEJANTES — São curados sem falha com o Leite Ophtalmico.
E' optimo para as diversas affecções da vista.
Deposito: Drogaria e Pharmacia de Cicero D. Diniz.

O SEU FIGADO DOE'? — Lembre-se que existe um medicamento poderoso. E' a Boldeina, formula do dr. Simões Barbosa. Preparada pelo pharmaceutico Cicero D. Diniz. Deposito Pharmacia Americana.

O RHEUMATISMO defórma, é desclegante, é torturante... Soffreis deste terrivel mal? O Elixir de Carnaúba e Sucupira Composto será o vosso salvador, pois elle combate o rheumatismo em suas diversas fórmas e manifestações. Procure o Elixir de Carnaúba nas pharmacias e drogarias. Fabricado somente no Laboratorio da maravilhosa Agua Rabello-Curativa.

PARA curar feridas syphiliticas, Ozena — corrimento pelo nariz — e pustulas arthriticas, deveis usar o Elixir de Carnaúba e Sucupira Composto. Fabricado no Laboratorio da Agua Rabello

PERDEU-SE a cautela do Monte de Soccorro da Caixa Economica — Nº 64040 — pelo que vae ser extrahida uma 2ª via afim de ser resgatada.

PRESTAE attenção! — Os banhos frios pela manhã são tidos além do necessario para manter uma bôa hygiene do corpo. Os banhos mornos parciaes são emollientes e calmantes. Usando o depurativo do sangue Elixir de Carnaúba e Sucupira, podeis tomar banhos frios ou mornos. O Elixir de Carnaúba é fabricado no Laboratorio da Agua Rabello e encontra-se em todas as pharmacias.

PARA curar fistulas, furunculos, feridas cancerosas e chronicas, de origem syphilitica ou arthritica usae o Elixir de Carnaúba e Sucupira Composto, fabricado no Laboratorio da conhecida Agua Rabello-Curativa.

PREFERI sempre entre todos os depurativos do sangue o Elixir de Carnaúba e Sucupira Composto, premiado pela Exposição Universal de S. Luiz (E. U. A.) e Exposição Nacional de 1922 e varias outras exposições. Fabricado no Laboratorio da Agua Rabello.

PARA PIANOS — Feltros, cordas, camarças, teclados, chaves para afinar, etc. Caixões vazios. BAZAR ALLEMAO.

POSTAES — O maior e mais lindo sortimento: Vistas do Recife, artisticos, mechanicos e com vozes no BAZAR ALLEMÃO.

PARA restituir aos seios sua primitiva opulencia é preciso usar um medicamento cuja acção seja renovadora e geradora dos musculos. Obtereis isto com o Fibrogenol, fabricado no Laboratorio da Agua Rabello.

QUER comprar barato? Tintas, pinceis, oleo de linhaça, chapas futuristas, carrinhos para chapear e outros artigos pertencentes á arte de pintura, só na casa á rua das Laranjeiras, 35 — SILVA GAYO.

SYPHILES E IMPURESA DO SANGUE — Curam-se com o Elixir Depurativo do dr. Simões Barbosa. Empregado no tratamento do Rheumatismo agudo e chronico, articular ou muscular, Feridas, boubas, cancros venereos e de todas as doenças, proveniente de impureza do sangue.
E' fabricado com Elixir de Garus, pepsina, podendo ser usado pelas pessoas que tenham o estomago delicado.
Abre o apetite e faz engordar.
Deposito — Drogaria e Pharmacia de Cicero D. Diniz.

SENHORA! — Complete a educação e a saúde de seu filhinho, tendo a seu alcance um vidro de Agua Rabello, ensinando-o a applical-a como medicamento de emergencia de effeitos absolutamente garantidos.

SEMENTES NOVISSIMAS de hortaliças, recebeu agora o BAZAR ALLEMAO.

SYPHOES SPARKLET para fazer agua mineral em casa. Dois tamanhos com ballas de acido carbonico. BAZAR ALLEMAO.

SI ao praticardes um sport qualquer resultar algum accidente, recorrei immediatamente á Agua Rabello e só assim tereis a segurança absoluta de uma prompta cura e a garantia contra uma perigosa infecção. Vende-se nas bôas Pharmacias e Drogarias da vasta Republica Brasileira.

SALVA-SE a creança na dentição com o XAROPE INFANTIL.

SENTIS desanimo, cansaço e tonturas, quando precisaes entregar-vos aos estudos ou tarefas que demande acurada applicação intellectual? Sentis difficuldades em assimilar, comprender, expôr os assumptos da tarefa escolar ou de vosso labor de homem de estudos? Necessariamente tendes esgotamento cerebral. Usae Fibrogenol e em pouco tempo tereis recobrado o poder de vossa mentalidade. Não acceiteis similares. O Fibrogenol é fabricado unicamente nos Laboratorios da afamadissima Agua Rabello. Encontra-se em qualquer pharmacia.

SI depois de uma molestia prolongada sentis desanimo, febre e tosse todas as tardes, deveis prevenir-vos contra a TUBERCULOSE. Usae Fibrogenol, o melhor Reconstituinte, por ser mais rapido em seus effeitos e de optimo sabor. Fabricado unicamente no Laboratorio da Agua Rabello. Vende-se nas Drogarias e Pharmacias.

SOFFRE DE COLICA HEPATICA? — Certamente o seu figado está congestionado.
Trata-se urgentemente, pois amanhã pode ser tarde.
Tome sem demora a Boldeina, formula do dr. Simões Barbosa. Deposito: Drogaria e Pharmacia Americana. Cicero D. Diniz.

VITRINES PARA JOALHEIRO — Vendem-se duas com vidros bisautés, medindo 1,40 mts. de altura por 0,40 mts. de largura, em optimo estado de conservação. Ver e tratar a Av. Malaquias, 152, das 13 ás 15 horas.

V. EXCIA. deve preferir um medicamento regulador cujos effeitos sejam evidentes. Prefira, pois, o Regulador Maciel, fabricado no Laboratorio da Agua Rabello.

VENDE-SE uma optima Pensão exclusivamente familiar, toda occupada e no melhor ponto da cidade. Trata-se na rua João Pessôa nº 340, 1º andar, de 12 1|2 á 1 1|2 ou das 19 ás 21 horas.

XAROPE ANTI SEZONATICO (Confiança) — Absolutamente seguro na cura das Sezões, e febres palustres. Milhares de attestados, proclamam o seu effeito. Deposito: Drogaria e Pharmacia Americana — Cicero D. Diniz.

XAROPE DE MULUNGU' BROMURETADO — E' um grande calmante dos nervos. Combate o máo humor e a excitação nervosa. Deposito: Drogaria e Pharmacia de Cicero D. Diniz.

XAROPE DE ALHO DO MATTO E URUCU' SIMPLES E CREOSOTADO — Maravilhoso nas tosses, resfriamentos, dôres de garganta e pulmões, gripes e constipações rebeldes.
Drogaria e Pharmacia Americana.
D. Cicero D. Diniz.

HOJE no MODERNO

Matinée das Moças ás 14 e 30
Soirée ás 19 e 21 horas

Um film cheio de beijos, romance e piratarias elegantes!

— em —

A VIUVA DE MONTE CARLO

Complementos: — O VIDRO (Nacional D. F. B.)
ACTUALIDADES DA UFA N. 11 (Jornal)

QUINTA-FEIRA no MODERNO

UM MILLIONARIO ESTRAVAGANTE, QUE NOMEIA SEU PROCURADOR UM EX-GANGSTER... UMA HERDEIRA TEIMOSA, QUE SE FAZ RAPTAR... BEIJOS E BELISCÕES — EIS A "DANSA DOS RICOS!"

ELLA, ERA FRIVOLA E ASPERA COMO A LIXA... ELLE, SOUBE ENSINA-LA AOS BEIJOS E AOS BOFETÕES!...

COLUMBIA PICTURES

HOJE PARQUE

Soirée ás 18 e 30 e 21 horas NO

CLARK GABLE - CHARLES LAUGHTON e FRANCHOT TONE em

O GRANDE MOTIM

A MAIS VIBRANTE PAGINA ARRANCADA A' HISTORIA DOS MARES!

O espectacular film que inaugurou o luxuoso CINE-METRO, do Rio de Janeiro

(C. C. C. Improprio para creanças até 10 annos)

Metro-Goldwyn-Mayer

NAVEGAÇÃO

MALA REAL INGLEZA

(Royal Mail Lines Ltd.)

PARA A EUROPA
"H. PRINCESS"

Esperado neste porto no dia 18 de Junho, sahirá depois de indispensavel demora para os portos de:
Las Palmas, Lisbôa, Boulogne e Londres.

VAPORES ESPERADOS

"Arlanza"	1- 7-937
"H. Patriot"	16- 7-937
"H. Chieftain"	13- 8-937
"Arlanza"	26- 8-937
"High. Brigade"	10- 9-937
"Almanzora"	23- 9-937
"High. Monarch"	8-10-937
"Arlanza"	21-10-937
"High. Chieftain"	6-11-937
"Almanzora"	19-11-937

PARA O SUL
"H. POTRIOT"

Esperado neste porto no dia 18 de Junho, sahirá depois de indispensavel demora para os portos de:
Rio, Santos, Montevidéo e Buenos Ayres.

VAPORES ESPERADOS

"H. Monarch"	2- 7-37
"H. Chieftain"	16- 7-37
"High. Princess"	30- 7-937
"Arlanza"	6- 8-937
"High. Brigade"	13- 8-937
"High Patriot"	27- 8-937
"Almanzora"	3- 9-937
"High. Monarch"	10-9-937
"High" Chieftain"	24-9-937

PARA PASSAGENS, E MAIS INFORMAÇÕES, COM O AGENTE

M. NAUGHTON RUMBO

Rua do Bom Jesus, 226 — Phone: 9112

Companhia Nacional de Navegação Costeira

VAPORES PARA O SUL

ITAQUERA — Esperado de Cabedello no dia 15, terça-fera, sahirá no mesmo dia para: Maceió, Bahia, Victoria, Rio, Santos, Paranaguá, Antonina, Imbituba, Florianopolis, Rio Grande, Pelotas e Porto Alegre.

Recebe-se carga para Pelotas com alivio em Rio Grande e para: Aracajú, Ilheus, S. Francisco, Itajahy com cuidadosa baldeação em Rio de Janeiro.

ITAPAGE' — Esperado dos portos do norte no dia 17, quinta-feira, sahirá no mesmo dia para: Maceió, Bahia, Victoria, Rio, Santos, Rio Grande e Porto Alegre. (Para Victoria não receberá carga).

Recebe-se carga para Pelotas com alivio em Rio Grande e para Aracajú, Ilheus, S. Francisco e Itajahy com cuidadosa baldeação em Rio de Janeiro.

ITAPURA — Esperado de Cabedello no dia 18, sexta-feira, sahirá no dia 19, sabbado, para: Maceió, Bahia, Victoria, Rio, Santos, Paranaguá, Antonina, Florianopolis, Imbituba, Rio Grande, Pelotas e Porto Alegre.

Recebe-se carga para: Aracajú, Ilheus, S. Francisco, Itajahy com cuidadosa baldeação em Rio de Janeiro.

ITAQUICE' — Esperado dos portos do norte no dia 24, 5.ª feira, sahirá no mesmo dia para: Maceió, Bahia, Victoria, Rio, Santos, Rio Grande e Porto Alegre. (Para Victoria não receberá carga).

Recebendo carga para: Pelotas com alivio em Rio Grande e para: Aracajú, Ilheus, S. Francisco e Itajahy com cuidadosa baldeação em Rio de Janeiro.

ITAQUATIA' — Esperado de Cabedello no dia 25, sexta-feira, sahirá no dia 26, sabbado, para: Maceió, Bahia, Victoria, Rio, Santos, Paranaguá, Antonina, Imbituba, Florianopolis, Rio Grande, Pelotas e Porto Alegre.

Recebe-se carga para: Pelotas com alivio em Rio Grande e para: Aracajú, Ilheus, S. Francisco e Itajahy com cuidadosa baldeação em Rio de Janeiro.

VAPORES PARA O NORTE

ITAQUERA — Esperado dos portos do sul no dia 13, domingo, sahirá no mesmo dia para: Cabedello.

ITAGIBA — VIAGEM EXTRAORDINARIA — Esperado dos portos do sul no dia 15, terça-feira, sahirá no mesmo dia para: Cabedello, Natal e Areia Branca. Não recebe passageiros.

ITANAGE' — Esperado dos portos do sul no dia 17, quinta-feira, sahirá no mesmo dia para: Natal, Fortaleza, S. Luiz e Belem.

Recebe-se carga para: Santarem, Obidos, Parintins, Itacoatiara e Manaus.

ITAPURA — Esperado dos portos do sul no dia 16, quarta-feira, sahirá no mesmo dia para: Cabedello.

Avenida Alfredo Lisbôa n. 1 — Telephones: Informações 3214 — Sec. Fretes 3237

DOENÇAS DO ESTOMAGO, FIGADO E INTESTINOS
SAL DE CARLSBAD
EFFERVESCENTE DE GIFFONI • ANTI-ACIDO CHOLAGOGO LAXATIVO
FRANCISCO GIFFONI & CIA.-RUA 7 DE MARÇO, 17-RIO

Casa Funeraria Baptista

Rua da Conceição N. 22 - Phone 2463

Casa de primeira ordem

Perfeita organização em serviços funerarios, no que ha de mais moderno. MATERIAL COMPLETAMENTE NOVO.

Encarrega-se de fazer enterros de todas as classes, do mais modesto ao ALTO-LUXO, como: Ataudes entalhados envernizados de metal, forrados de lindos velludos da melhor qualidade que existe; em preto, rôxo e branco.

Ataudes proprios para EMBALSAMENTOS chegados da America do Norte em madeira, METAL BRANCO e BRONZE, forrados a metal, chumbo e séda com vidros e alças em toda extensão.

Dispõe de Eças modernas e castiçaes de metal para emprestimos.

Stock permanente de finas corôas de metal e biscuit, de todos os tamanhos, preços e qualidades sem competencia.

Dispõe de automovel de LUXO além de dois outros para cada classe.

TUDO NOVO E DO QUE HA DE MAIS MODERNO
PREÇOS SEM COMPETENCIAS
ABRE-SE A QUALQUER HORA DA NOITE

AVISOS FUNEBRES

AGRADECIMENTO

FELICIDADE DE SOUZA RAPOSO

Oscar A. de Souza Raposo e sua mulher, Luiz de Faria Barbosa, sua mulher e filhos e Isabel de Albuquerque Figueirôa, vêm, por este meio expressar os seus sinceros agradecimentos, ás pessôas que se dignaram acompanhar os restos mortaes de sua querida mãe, sogra, avó, bisavó e amiga — DADE — ao cemiterio de Santo Amaro, ás que assistiram as missas resadas em suffragio de sua alma, e ás que pessoalmente, por telegrammas, cartões e cartas manifestaram o seu pesar.

A todos hypothecam a sua immorredoura gratidão.

Companhias Francezas de Navegação

CHARGEURS REUNIS
STE'. GLE. T. MARITIMES A' VAPEUR
CHARGEURS REUNIS

PARA O RIO DA PRATA

O paquete JAMAIQUE esperado em 5 de Julho, sahirá após indispensavel demora para: — Bahia, Rio de Janeiro, Santos, Montevidéo e Buenos-Ayres.

Para B. AYRES e escalas AURIGNY, em 4 de Setembro.

PARA A EUROPA

O paquete LIFARI esperado em 11 de Junho, sahirá após indispensavel demora p/Dakar, Casablanca, Lisbôa, Bordeaux, Havre e Dunkerque. Dispõe de praça p/ embarques e optimas accommodações para passageiros.

Para DUNKERQUE e escalas
KERQUELEN — 22 de Julho.
GROIX — 20 de Agosto
LIFARI — 17 de Setembro.

STE' GLE. T. MARITIMES
PROVAVEIS ESCALAS

"MENDOZA" .. .. 12 de Julho
"ALSINA" .. .. 12 de Agosto

Para informações s/fretes e passagens com os Agentes:

LEÃO & Cia.

RUA BARÃO DO TRIUMPHO N.º 51 FONE N.º 9140

LLOYD NACIONAL S.A.

AVENIDA ALFREDO LISBOA N. 10 — Phones: Secção de Fretes n. 9207 — Informações n. 9214

VAPORES PARA O SUL

ARATAU'
CARGUEIRO
Esperado no dia 15, sahirá no dia 17 para: MACEIO', BAHIA, RIO, PARANAGUA', ANTONINA, S. FRANCISCO, ITAJAHY e IMBITUBA.

ARARANGUA
PAQUETE
Esperado no dia 17, sahirá no mesmo dia para: MACEIO', BAHIA, VICTORIA, RIO, SANTOS, RIO GRANDE, PELOTAS e PORTO ALEGRE.

ARATAIA
CARGUEIRO
Esperado no dia 20, sahirá no dia 21 para: MACEIO', BAHIA, RIO e SANTOS.

ARASSU'
CARGUEIRO
Esperado no dia 23, sahirá no dia 25 para: MACEIO', BAHIA, RIO, SANTOS, RIO GRANDE, PELOTAS e PORTO ALEGRE.

VAPORES PARA O NORTE

ARAGANO
CARGUEIRO
Esperado no dia 13, sahirá no dia 15 para: CABEDELLO, NATAL, AREIA BRANCA, FORTALEZA, S. LUIZ e BELEM.

ARARANGUA'
PAQUETE
Esperado no dia 15, sahirá no mesmo dia para: CABEDELLO.

AGENTE — ULYSSES F. CORREIA TEL. COSTEIRA

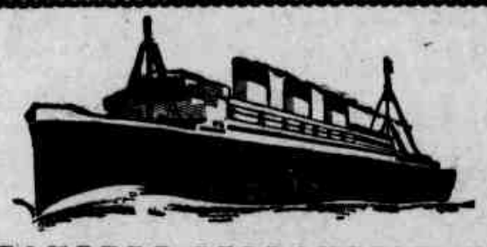

HAMBURG-SUDAMERIKANISCHE DAMPFSCHIFFFAHRTS-GESELLSCHAFT

(Companhia Hamburgueza Sul-Americana)

SERVIÇO REGULAR DE PAQUETES ALLEMÃES

O paquete "GENERAL OSORIO"
esperado da EUROPA, em 26 de Junho sahirá depois de curta demora para os portos de:
RIO DE JANEIRO, SANTOS, MONTEVIDÉO e BUENOS AIRES.

O paquete "GENERAL SAN MARTIN"
esperado do Sul, em 12 de julho de 1937, sahirá depois de curta demora para os portos de:
MADEIRA, LISBOA, BOULOGNE, BREMERHAVEN e HAMBURGO.

PROXIMAS SAHIDAS

PARA O SUL		PARA A EUROPA	
"Gal. Osorio"	26.6.37	"Gal. S. Martin"	12. 7.37
"Cap Norte"	17.7.37	"Cap Norte"	16.8.37
"Antonio Delfino"	21.8.37		

VAPORES DE CARGA

Sahidas para HAMBURGO e escalas
26.6.37 .... JOAO PESSOA
Chegadas de HAMBURGO e escalas
13.6.37 .... JOAO PESSOA

— AGENTES —
HERM. STOLTZ & Co.
AV. MARQUEZ DE OLINDA, 35 — TEL. 9013
— RECIFE —

MARIA DO CARMO CARNEIRO DA CUNHA

1.º ANNIVERSARIO

Dr. José Henrique Carneiro da Cunha, filhos, genros e netos, Sebastião Carneiro da Cunha e esposa, Dr. Antonio Novaes de Mello Avelina, sua esposa, filhos, genros, nóras e netos, convidam seus parentes e amigos para assistirem á missa que mandam celebrar, pela sua nunca esquecida MARIA DO CARMO CARNEIRO DA CUNHA, na proxima quarta-feira, 16 do corrente, ás 8 horas da manhã na Basilica do Carmo.

Antecipadamente agradecem aos que comparecerem.

CEL. JOSE' LINS BARRADAS

SETIMO DIA

Analia da Silveira Barradas, Renato, Humberto, José e Julieta Lins Barradas, Raul Lins Barradas, sua mulher e filhos, Alfredo Carneiro Lacerda, sua mulher e filhos, Manoel Maria de Crasto, sua mulher e filhos, Maria Luiza de Siqueira Barradas, Leonila Barradas C. Andrade, Anna Elvira Duarte (ausente), Generosa Barradas Ramos (ausente), Ignacio Lins Barradas (ausente), Dr. Meraldo Cordeiro Pires sua mulher e filhas, Dr. Leopoldo Gonçalves da Rocha, sua mulher e filhos, Maria Rita Carneiro Lacerda, Cel. João Liberato Pereira de Mello e familia, dolorosamente contristados pelo fallecimento do seu sempre lembrado esposo, pae, sogro, avô, irmão, tio e amigo CEL. JOSE' LINS BARRADAS, convidam a todos os parentes e amigos para assistirem ás missas que fazem celebrar pelo seu eterno repouso na matriz da Soledade e igreja de Ribeirão ás 8 horas, quarta-feira 16 do corrente hypothecam immorredoura gratidão.

Haverá cabo nos cartões.

EM 11 HORAS PARA
RIO DE JANEIRO (nas sextas-feiras) ou BELEM (nos domingos)

FECHAMENTO DAS MALAS	DESTINO	SAHIDAS
5.ª FEIRA — As 17 horas.	Para o SUL	6.ª FEIRA — As 5 horas.
SABBADO — As 17 horas.	Para o NORTE	DOMINGO — As 5 horas.
5.ª FEIRA — As 17 horas.	Para a EUROPA	6.ª FEIRA — As 5 horas.

SYNDICATO CONDOR Ltda.

Agentes: HERM. STOLTZ & Co.
Av. Marquez de Olinda, 35 --- Phone 9013

COMPANHIA CARBONIFERA RIO-GRANDENSE

SERVIÇO RAPIDO E REGULAR DE CARGA

PARA O SUL

BUTIA'
No porto, sahirá amanhã á tarde para os portos de: RIO, SANTOS, RIO GRANDE, PELOTAS e PORTO ALEGRE.

CHUY
Amanhecerá a 21, sahirá a 23 para os portos de: RIO, SANTOS, RIO GRANDE, PELOTAS e PORTO ALEGRE.

PIRATINY
Amanhecerá a 28, sahirá a 30 para os portos de: RIO, SANTOS, RIO GRANDE, PELOTAS e PORTO ALEGRE.

PARA O NORTE

TAQUY
Amanhecerá a 20, sahirá a 21 para os portos de: CABEDELLO, NATAL, FORTALEZA e PARNAHYBA VIA TUTOYA.

HERVAL
Amanhecerá a 4 de Julho, sahirá a 5 para os portos de: CABEDELLO, NATAL, FORTALEZA, PARNAHYBA, VIA TUTOYA.

AGENTES:
PINTO ALVES & CIA.
Telegs. Butiá

RUA DO BRUM N. 27 TELEPHONE 9-4-5-9

"Officina Mechanica Progresso"
— de —
SAMARCOS & QUIRINO
Concertos de machinas de escrever, Registradora, Calcular, etc.
Serviços com pontualidade e garantia.
Rua do Apollo n. 164
— Recife —

EPILEPSIA
Pessôa chegada da França, onde residiu varios annos, ensina, a quem remetter um enveloppe sellado com todas as indicações para a resposta, um remedio para o tratamento de ataques epilepticos, com o qual se curou radicalmente, em pouco tempo. Cartas para DR. ERNESTO ROMBER, Caixa Postal 3.575, Rio de Janeiro, Brasil.

A FÉRA QUE DORME...

É a mais poderosa, de todos os remedios!

O "Inimigo da Humanidade"
parece inactivo; mas, no momento propicio, atacará sem piedade.

FICANDO muito tempo em fórma latente, a syphilis póde irromper um dia, causando horriveis soffrimentos. A's vezes, esse ataque vem sem esperarmos; mesmo quando apparentamos "vender saúde". Deve-se purificar o sangue de tempos a tempos, evitando-se, assim, possiveis manifestações do terrivel flagello.

Para isso, é o "Elixir Xavier" inegualavel. E' preparado á base de mercurio, na fórma mais assimilavel pelo organismo, e o mercurio é insubstituivel no combate á syphilis. O "Elixir Xavier" é um producto de confiança, preparado scientificamente com um unico fim: combater a syphilis.

Defenda-se contra o "Inimigo da Humanidade" tomando periodicamente

ELIXIR XAVIER
O Grande Depurativo

DIARIO DE PERNAMBUCO

PERNAMBUCO — BRASIL — RECIFE — TERÇA-FEIRA, 15 DE JUNHO DE 1937

Escolas para o interior

Os moradores de Cruangy pedem a volta de uma cadeira estadual que ali existia desde cincoenta annos passados e ha poucos mezes fôra transferida

Gomes MARANHÃO

(Para o DIARIO DE PERNAMBUCO)

Cruangy é um velho povoado do municipio de Timbaúba. Antigamente, quando a usina ainda não havia engulido os banguês daquella redondeza, dia de domingo, era um gosto se vêr a feira de Cruangy. Juntava senhor de engenho não era besteira. A villazinha ficava de canto a canto de matuto, que não cabia mais ninguem. Ia gente de longe, de todos aquelles pés de serra. Então, no tempo de santas missões não tinha limite o povão que ali se agglomerava.

Ao poucos, com os primeiros apitos da cambiteira por tras do povoado, a derrubar banguês e a encostar os velhos senhores de engenho, o logar foi caindo até perder aquile seu prestigio. Mas ainda assim ficou uma terra muito habitada, cheia de meninos que davam para ultrapassar os limites da matricula das duas escolas ali existentes desde cincoenta annos passados. Uma escola do municipio e outra do Estado.

* * *

Pois bem, desde alguns mezes, por cumulo do caiporismo de Cruangy, que foi transferida desse velho povoado a professora estadual. Isso não sei porque motivo. Pelo menos é o que mandam dizer os seus habitantes num choro baixo ao secretario da Justiça e Interior, a quem rogam não deixe os seus meninos crescerem que nem batata.

E' esse appello que levo ao governo pedindo que faça voltar a antiga cadeira de Cruangy, mantida pelo Estado.

Melhoramentos inaugurados hontem no quartel de Cinco Pontas

Uma homenagem do commando e da officialidade do 31 B. C. ao coronel commandante da Região — Noventa por cento de analphabetos na classe de recrutas de 1914

Ultimamente, o velho quartel de Cinco Pontas, com o tenente-coronel Amado Menna Barretto no commando do 31.º B. C., ali alojado, tem passado por varias reformas.

Hontem foram inaugurados o stander de tiro á pequena distancia (30 metros) num pateo localizado dentro da fortaleza ,o qual servirá para o batalhão e para os exercicios da Brigada Militar; salões com apparelhamento para barbearia e engraxataria; gabinetes biometrico e odontologico; sala para deposito de material de educação physica, cantina para fornecimento de mercadorias aos officiaes e inferiores por preços mais baixos aos das mercearias e cujas contas serão pagas mensalmente; salas mobiliadas para o Estado Maior e para o official de dia, gabinete medico, serviço de horas em torno do quartel, do lado posterior, e escola regimental.

90 "/" DE ANALPHABETOS NA CLASSE DE 1914

Foi sorteada este anno a classe de 1914. Entre os recrutas conta-se 90"/" de analphabetos.

O commandante Menna Barretto, por isso, solicitou ao governo do Estado professores civis, para aquella unidade, além dos militares existentes.

INAUGURAÇÃO DOS MELHORAMENTOS

Com a presença do commandante da 7.ª Região, aquelles melhoramentos foram inaugurados ás 11 horas.

O coronel Azambuja Villa Nova, após visitar as suas installações, recebeu u'a manifestação do commando e da officialidade do 31.º B. C. Nesse momento lhe foi servida uma taça de champagne.

O commandante da Região falou, referindo-se elogiosamente á actuação do tenente-coronel Menna Barretto á frente desse batalhão.

Após, o tenente-coronel Menna Barretto pronunciou algumas palavras de agradecimento.

— Por motivo da sua promoção de major a tenente-coronel, o commandante do 31º B.C. foi transferido para o sul do paiz, devendo seguir nesses dias. Substituil-o-á aqui o tenente-coronel Raymundo de Oliveira Vandogenes.

AMELIA EAHART COM DESTINO A' INDIA

MASSAUA', Erythréa, 14 (U. P.) — A aviadora americana Amelia Earhart aterrisou no aeroporto de Atumu, sabbado e dali partiu hontem, á tarde, com destino a Karachi, na India.

FACTOS DIVERSOS

BRIGARAM NO TRABALHO

Companheiros de trabalho numa fabrica de cuscuz, localizada na Bomba do Hemeterio, no Arruda, Severino da Silva e José Severino, vulgo Rio, travaram, ante-hontem, á tarde, uma discussão.

Severino da Silva, homem de máos precedentes, não satisfeito com os insultos proferidos contra seu collega, entendeu que devia dar á contenda um novo aspecto e para isso aguardou o momento em que Rio se voltava e cravou-lhe uma faca nas costas.

Depois disso, o aggressor fugiu emquanto a sua victima era conduzida para o commissariado do Arruda e dahi transportada para a Assistencia Publica.

Está aberto inquerito na 2ª. delegacia.

ATROPELAMENTO

Sabbado á tarde, na rua Cruz Cabugá, em Santo Amaro, houve um atropelamento por automovel, do qual foi victima Romeu Motta Veiga, residente em Campo Grande.

O auto apontado pelo paciente em queixa na 2ª. delegacia, foi o de numero 1179.

Romeu Veiga recebeu soccorro medico.

CRIME DE RAPTO

José Felix da Silva, residente á rua das Moças, no Arruda, foi preso e apresentado á 2ª. delegacia, como accusado do crime de rapto de uma menor residente nesse suburbio.

PARTIU PARA SOPHIA

BUDAPEST, 14 (H.) — O ministro dos Estrangeiros da Allemanha partiu para Sophia.

Julgado hontem o "habeas-corpus" em favor do acad. Amaro Ramos

A CÔRTE DE APPELLAÇÃO DENEGOU O PEDIDO

A Côrte de Appellação reuniu-se hontem, á tarde, sob a presidencia do desembargador Felisberto dos Santos Pereira para julgar ao habeas-corpus impetrado em favor do academico Amaro Glyntho dos Santos Ramos, accusado de tentativa de morte contra o sr. Alvaro Lins, official de gabinete do governador do Estado, facto verificado em Olinda, em meiados do mez passado.

Orou em favor do réo o seu pae, dr. Emidio dos Santos Ramos, que produziu longa defesa.

Os trabalhos prolongaram-se até ás 17 1|2 horas, tendo a Côrte resolvido, contra os votos dos desembargadores Cunha Barretto, Neves Filho e Orlando de Aguiar, denegar o pedido.

APÓS A CONCENTRAÇÃO

DESFILARAM PELA AVENIDA

RIO, 14 (A. M.) — Realisou-se, á tarde, uma concentração de integralistas da provincia da Guanabara, afim de commemorar o lançamento do nome do sr. Plinio Salgado á presidencia da Republica.

Os camisas verdes, em seguida, desfilaram pela cidade.

A POSSE DO GENERAL NEWTON CAVALCANTI

RIO, 14 (A. M.) — O general Newton Cavalcanti, recentemente nomeado commandante da 1.ª Brigada, conferenciou com o general Eurico Dutra.

O ministro da Guerra recebeu tambem os generaes Waldomiro Lima, Silva Junior e coronel Ferreira da Silva.

Depois de conversarem, dirigiram-se para o Q. G. da 1.ª Região afim de combinar o dia da posse do general Newton Cavalcanti, que será amanhã, ou depois.

ILLEGAL O COMMUNISMO NO CANTAO DE GENEBRA

GENEBRA, 14 (H.) — O cantão de Genebra acceitou por maioria de votos a lei constitucional que proibe as organizações communistas.

O trem de Natal descarrilou, hontem, nas proximidades de Tigipió

Motivou o desastre uma pedra collocada no desvio ali existente — Nenhum accidente pessoal se registrou entre os passageiros

Aspectos do accidente occorrido com o trem de Natal, vendo-se a locomotiva virada

O trem P.N.1 de Natal, como de costume, saiu hontem ás 5.10 da estação Central, puxado pela locomotiva n. 310, que era dirigida pelo machinista João Alves Lima. Ao attingir o kilometro 9º, nas proximidades de Tigipió, ás 5.33, a locomotiva tombou, ainda descarrilando 3 vagões.

COMO SE DEU O DESASTRE

O facto se verificou pelo motivo da agulha da estação de Tigipió, ao ser aberta, ficar centrada, devido uma pedra que na mesma foi posta. Nessas condições o comboio ao passar naquelle local, seguiu a linha contraria indo tombar por cima do predio n. 90 da rua Falcão de Lacerda, residencia da sra. Anna Souza Canto, onde derramou grande quantidade de dagua quente no telhado, que attingiu uma senhora de 95 annos de edade de nome Maria da Paz, ali residente.

A victima soffreu queimaduras generalizadas, sendo soccorrida logo após pela Assistencia. Nenhum outro accidente pessoal se registrou no referido desastre.

PROVIDENCIAS TOMADAS PELA GREAT WESTERN

A Great Western tomou immediatas providencias para normalização do trafego. Foi feita baldeação de passageiros que seguiram viagem noutro comboio.

Ao local compareceu o commissario de Tigipió com uma turma de policiaes, que fez o competente isolamento.

O "chauffeur" reagiu contra os seus aggressores

Suspeitas contra dois funccionarios do Trafego Publico

O chauffeur Joaquim Dias Cavalcanti, sabbado, pela madrugada, foi chamado pelo proprietario do Estoril Balneario, no Pina, para conduzir duas mulheres que se achavam no seu estabelecimento.

Joaquim Dias, recebendo as mulheres no auto n. 351, rumou com destino á travessa do Peixoto.

Não havia percorrido ainda a distancia de 100 metros, quando do seu automovel se approximou um outro, cujo numero não se sabe, com dois individuos, inclusive o chauffeur, que se diziam da policia, e o intimaram a parar.

Em obediencia á intimação, Joaquim Dias Cavalcanti parou em frente á bomba de gazolina.

Os pseudos policiaes approximaram-se e exigiram que as mudanas passassem para o seu automovel que conduziam, no qual se oppoz o chauffeur Joaquim Dias.

Os intrusos insistiram sem no entanto conseguir demover aquelle motorista do proposito em que estava de levar as mulheres ao seu destino, uma vez que a isso se comprometteu com o proprietario do Estoril.

Convencido da má fé que animava os aggressores, e pesando a sua responsabilidade no caso, o chauffeur desattendeu-os e rompeu marcha em direcção á cidade, sendo então perseguido.

Sobre a ponte houve outro encontro entre os dois carros, e dahi até a travessa do Peixoto, o auto das mulheres foi acompanhado de perto pelos aggressores.

Vencidos pela resistencia do chauffeur, os dois individuos resolveram agredil-o physicamente.

Joaquim Dias foi espancado, sendo que um dos taes individuos chegou a disparar contra elle o revolver que conduzia, não tendo o projectil attingido o alvo.

Hontem, a victima compareceu á 1ª. delegacia auxiliar, onde apresentou queixa a respeito do facto, declarando que suppõe ter reconhecido na pessoa dos seus aggressores o sr. Alvaro de tal e Joel Marques, este motocyclista do Trafego Publico e o outro auxiliar da referida repartição.

Essa supposição, explica o queixoso, é baseada na coincidencia da falta de um dedo que o aggressor apresentava, defeito que o sr. Alvaro tambem possue.

Valiosa contribuição da familia paulista á Companhia de Caridade

Por intermedio do director-gerente do DIARIO DE PERNAMBUCO foi entregue ao pe. Venancio a importancia de vinte e oito contos de réis

Photographia feita no momento em que o deputado Bandeira de Oliveira entregava o cheque de vinte e oito contos de réis ao pe. José Venancio, director da Companhia de Caridade

Quando de sua ultima visita ao Recife, o sr. Assis Chateaubriand, impressionado com a admiravel obra de beneficencia que é a Companhia de Caridade, dirigida pelo padre José Venancio, prometteu a esse sacerdote recolher donativos no Estado de S. Paulo, numa quantia de dez contos.

Concretisando a promessa de seu director, os Associados Diario da Noite, Diario de S. Paulo e O Diario, de Santos, graças á sympathia dos paulistas pelas instituições sociaes do norte, conseguiram, entre varios industriaes angariar a quantia de vinte e oito contos de reis.

Sabbado ultimo, por intermedio do director-gerente do DIARIO DE PERNAMBUCO, deputado Bandeira de Oliveira, realizou-se a entrega do cheque daquella importancia ao padre José Venancio.

Estiveram presentes ao acto, deputado Gonzaga Lyra, vice-presidente da Companhia de Caridade, sr. Albino Moreira de Souza, thesoureiro, e dr. Joaquim Inojosa, industrial e advogado no sul do paiz.

Padre José Venancio agradeceu em breves e commovidas palavras o valioso donativo, e teve lisongeiras palavras de agradecimentos para os paulistas que com tanto carinho apoiam a associação que elle dirige.

Recordou a visita que lhe fizeram os caravaneiros bandeirantes na sua viagem ao norte, o anno passado.

Assignou o cheque o barão de Saavedra que foi um dos primeiros a subscrever a lista dos Associados em favor da Companhia de Caridade.

Boiava no Capibaribe o cadaver de um homem

TRATA-SE DE UM POPULAR QUE CAIRA DA PONTE DE LIMOEIRO

Appareceu ante-hontem, pela manhã, boiando no Capibaribe, no logar 7 Mocambos, em Santo Amaro, o cadaver de um popular.

Levado o facto ao conhecimento da policia, foi providenciada a retirada do corpo.

Trata-se de Bartholomeu de Souza de 40 annos de idade, que sabbado caira da ponte de Limoeiro.

O cadaver estava deformado pelos siri's e apresentava ainda um ferimento no pescoço.

O exame medico legal declara ter se verificado a morte desse popular em consequencia de asphixia por submersão.

ULTIMAS DE SPORTS

O 22º anniversario da Federação Pernambucana de Desportos

Solennidades commemorativas do acontecimento e o programma organizado

Registra-se amanhã o 22.º anniversario da Federação Pernambucana de Desportos.

O presidente da mentora organizou o programma abaixo para as solennidades commemorativas desse evento:

A's 19 e 30 — Basket-ball — Partida entre os seleccionados A e B, cujos elementos já estão convocados para a organização do scratch que disputará, no Rio de Janeiro, o campeonato brasileiro.

Tennis — Partida em duplas mixtas, integradas de jogadores de reconhecida expressão, de accordo com a escalação do director da secção respectiva, a ser divulgada amanhã.

Volley-ball — Encontro interestadual entre a selecção de Campina Grande e o scratch da F. P. D.

Foot-ball — Encontro entre quadros seleccionados (sulistas e locaes).

Entrega de trophéos (parte final) — Solennidade presidida pelo sr. presidente da F. P. D., para entrega de premios aos varios quadros victoriosos nos campeonatos official da temporada de 1936, provas de remo do mesmo anno e ao quadro limoeirense, campeão intermunicipal de foot-ball de 1936.

Essas solennidades terão logar no campo do Tramways Sport Club.

Jockey Club de Pernambuco

As corridas de domingo

Realizaram-se domingo, com toda ordem, as corridas do Jockey Club de Pernambuco.

O Prado do Lucas apanhou uma assistencia bem regular, o que demonstra o interesse dos seus habitués.

Houve algumas surpresas.

Banjo, por exemplo, deu domingo uma nova prova da sua bravura.

Goes Monteiro continua apparecendo na frente, e Harpa é o animal favorito e que não falha.

O resultado geral foi o seguinte:

1º. PAREO — "Premio Góes Monteiro" — 1.250 metros — 400$000. Penacho correu na ponta os primeiros 50 metros da prova. Depois Góes Monteiro foi lederar o lote, não cedendo mais o posto final até o fim. Foi 2º. Penacho. Poules simples 228000 e dupla 218000. Tempo 82 1|2 segundos. Jockey Malaquias Luiz. Ganho por 4 corpos.

2º. PAREO — "Premio Primavera" — 1.600 metros — 500$000. Harpa foi logo para a ponta, correndo até os 1.300 metros. Ahi Incosambo passou a lederar o lote, indo neste posto até os 800 metros, quando Acoguá conseguiu a direcção do pelotão. Acoguá dominou o lote até os 1.400 metros, vindo nesta setta Harpa occupar a posição principal, não entregando mais até a meta. Em 2º. Acoguá. Poule simples 148500 e dupla 268700. Tempo 108 1|2 segundos. Jockey Malaquias Luiz. Ganho por 3 corpos.

3º. PAREO — "Premio Sublime" — 1.250 metros. — 400$000. Banjo correu na ponta até os 800 metros, passando depois Delva para a frente. Na milha, Campagne foi offerecer luta á ponteira, indo as duas eguas gauchas cabeça com cabeça até os 1.400. Nesta setta, Champagnie disputou num corpo, vindo até a entrada da recta quando Banjo passou a occupar a vanguarda, posto que não mais cedeu. Foi 2º. Champagnie. Poule simples 458000 e dupla 348000. Tempo 83 segundos. Jockey Malaquias Luiz. Ganho por 1 1|2 corpos.

4º. PAREO — "Premio Olinda" — 1.200 metros. — 400$000. Levantado da ponta a ponta por Olinda. Foi 2º. Ferro. Poule simples 178500 e dupla 248000. Tempo 79 segundos. Jockey Malaquias Luiz. Ganho por 5 corpos.

5º. PAREO — "Premio Walkyria" — 1.500 metros — 500$000. Muleta, da saida a chegada, esteve no posto principal. Veiu após Gata. Poule simples 348000 e dupla 848000. Tempo 101 segundos. Jockey Osmar Patron. Poules vendidas 358. Ganho por 2 corpos.

OS JOGOS DE ANTE-HONTEM NO RIO

RIO, 13 (A. M.) — O Andarahy e o Carioca empataram por 0x0.

O jogo foi o mais desinteressado possivel.

A peleja entre o Athletico Mineiro e o Carbonifera, em disputa a torneio aberto, foi disputadissima, terminando pelo score de 2x0 em favor do primeiro. O ultimo goal foi feito quando faltava um minuto para terminar a pugna.

No encontro entre a Siderurgica e a Light Tracção, o ultimo venceu o primeiro pelo score de 4x1.

A principio o jogo foi equilibrado; no final, porem, a Light manteve dominio total sobre o seu adversario.

O S. CHRISTOVÃO VENCEU O MADUREIRA

RIO, 13 (A. M.) — O São Christovão venceu o Madureira pelo score de 2x1.

O jogo se desenvolveu da melhor maneira e o seu resultado exprime o desenrolar de uma pugna disputada com technica, plena de lances emocionantes.

A victoria coube ao São Christovão por uma questão de chance, cabendo ao Madureira, no periodo final da partida, dominio completo sobre o adversario.

Foram autores de goals Caxambu', Villegas e Bahia. Este realizou o ultimo e unico tento do segundo tempo.

CHEGA HOJE AO RECIFE UMA EMBAIXADA SPORTIVA DE CAMPINA GRANDE

CAMPINA GRANDE, 14 — A embaixada de volley-ball campinense seguirá amanhã com destino ao Recife, onde disputará varios jogos.

TAGLEORETTI VIRA' PARA O BRASIL

BUENOS AIRES, 14 (H.) — Noticia-se que caso o jogador Tagleoretti não chegue a um accordo com o Atlanta, acceitará a proposta de um dos clubs brasileiros com o qual manteve negociações.

Sendo assim, o player buenosairense embarcará na proxima semana para o Rio.

O DIA DE SANTO ANTONIO NO RIO

RIO, 14 (A. M.) — Durante o dia de hontem, dedicado a Santo Antonio, milhares de fieis subiram as escalas do convento daquelle santo, no piedoso intuito de orar no templo do thaumaturgo portuguez.

A romaria não parou um só momento do domingo.

BOTAFOGO x BÔA VISTA

(JUVENIS)

Conforme fôra annunciado realizou-se domingo ultimo no campo do Arco Iris o encontro entre os juvenis acima.

Foi uma partida bastante disputada e que decorreu dentro da maior cordialidade.

Após a partida secundaria, que terminou com um empate de 1 x1, deram entrada na cancha a sequipes principaes. Eram 15 horas e 40 minutos quando teve inicio o jogo. O Botafogo dá saida fazendo uma seria excursão ao campo adversario. Em uma destas, Antonio serve a Seu-Beija que annuncia o primeiro ponto do seu bando, para com seis minutos depois Castellar conquistar o segundo e ultimo ponto do Botafogo.

Na segunda phase o Bôa Vista consegue o seu unico ponto, e com o resultado de 2x1 termina a peleja com a justa e merecida victoria do campeão suburbano juvenil de 1936.

O team vencedor estava assim organisado:

Pamparra, Miguel, Arnaldo, Athayde, Salathiel, Maciste, Antonio, Carlito (depois Erasmo), Seu-Beija, Castellar e Zé Pequeno.

SPORT CLUB DO RECIFE

Para o treino individual hoje pelas 18 horas em seu campo social na Ilha do Retiro, o director desta secção pede o comparecimento de todos os jogadores componentes dos 1.º e 2.º quadros e do team Juvenil, fazendo lembrar a todos a necessidade deste treino, em vista de nossos proximos jogos officiaes. Ficam comprehendidos tambem na chamada acima os reservas respectivos.

CLUB NAUTICO CAPIBARIBE

SECÇÃO DE FOOT-BALL

TREINO DOS QUADROS PRINCIPAES — Para o treino individual de hoje, ás 20 horas, o director de sports está convidando todos os amadores inscriptos — effectivos e reservas dos 1.º e 2.º quadros — e ao mesmo tempo avisando que o proximo treino de conjuncto realizar-se-á quinta-feira, ás 5 horas, com pernoite na séde social.

TREINO DE CONJUNCTO DOS JUVENIS — O director dos juvenis pede o comparecimento hoje, ás 15 horas, dos seguintes: Armando, Aril, Ubirajara, Alberto, Celio, Paulo, Inaldo F., Juca, Lula, Inaldo Gondim, Milton, Joffre, Vanildo, Lauro, Eugenio, Porphirio, Raul, José Pessôa, Antran, Menezes, Bartholomeu, Leovegildo, Lapa e todos os amadores do quadro extra (dos adultos).

SECÇÃO ATHLETICA — O director de athletismo está communicando que o proximo treino realizar-se-á, amanhã, quarta-feira, ás 6 horas.

FARROUPILHA x HUMAYTA'

(JUVENIL)

Conforme estava annunciado realizou-se domingo no campo do Santa Cruz o encontro das equipes acima.

O Farroupilha, apesar de estar sem o concurso de Fernando, Raul, Marcos e Lapa, abateu novamente o seu adversario por 3 x 0 goals.

O quadro do tricolor da Encruzilhada foi o seguinte:

Zenildo, Luiz (depois Tota), Romilão, Jurandyr, Sebastião, C. Ribeiro, Danivo, Chinez, Evandro, Roberto, Otto.

DR. ANTONIO LIMA

Ex-assistente do Prof. Pitanga dos Santos

Chefe de Clinica do Hospital Portuguez. Do Hospital Pedro II e do Ambulatorio n.º 2 do Hospital dos Commerciarios

Intestinos — Recto e anus — Cura radical das hemorrhoidas sem operação

Ondas ULTRA — CURTAS, — nos casos indicados

Tratamento racional da prisão de ventre. Cura garantida das fistulas da margem do anus

Consultorio — Avenida Marquez de Olinda 287, 1.º

Consultas de 9 ao meio dia e de 15 ás 18 horas

Residencia — Avenida 4 de Outubro, 188 — Derby